

領収書等の添付様式

整理番号

福8-1

領収書その他の証拠書類の添付欄

001-08-19 | 決算利息 | 1-877" | 2 |

事業名、使途及び内容等

決算利息 2 円

あん分による充当の場合

あん分の率 ()

按分による政務活動費の充当額 (円)

一部のみ打切り充当した場合

政務活動費充当額 (円)

整理番号

福9-1

領収書等の添付様式

領収書その他の証拠書類の添付欄

領 収 証

No. _____

R1年9月6日

福祉保健環境対策調査会 様

¥ 7,500-

但 入場料として(5名)

上記正に領収いたしました

内 訳	_____
現 金	_____
小 切 手	/
手 形	/
消費税額 (%)	_____

〒878-0201 大分県竹田市久住町大字久住3989-15
童心回帰農場・TAKETA株式会社



事業名、使途及び内容等

管内事務調査経費 (童心回帰農場入場料) @1,500×5名分
※ひきこもり対策・高齢者支援

日 時：令和元年9月6日～7日
視察先：犬飼 (萌葱の郷なかよしひろば (こども発達・子育て支援センターの取組)
久住 (農業生産法人 童心回帰農場視察)
竹田 (祖母・傾・大崩ユネスコエコパークについて)
参加者：土居議員・古手川議員・森議員・衛藤議員
(随行) 政務活動補助職員 [Redacted]

あん分による充当の場合

あん分の率 ()

按分による政務活動費の充当額 (円)

一部のみ打切り充当した場合

政務活動費充当額 (円)

整理番号

福 9-2

領収書等の添付様式

領収書その他の証拠書類の添付欄

No 000000001782

領収書
RECEIPT

お名前 Name
福祉保健環境対策調査会 様

クアホテル
〒878-0402
大分県竹田市直入町長湯304
TEL:0974-64-1444 FAX:0974-64-1445



現金 Cash	クーポン Coupon	クレジット Card
¥41,100	¥0	¥0
売掛金 Credit	ご返金 Repayment	領収額 Receipt
¥0	¥0	¥41,100

発行月日
2019/09/07

収入
印紙

事業名、使途及び内容等

管内事務調査経費 (宿泊代)
@13,700×3名分

日 時：令和元年9月6日～7日
視察先：犬飼 (萌葱の郷なかよしひろば (こども発達・子育て支援センターの取組))
久住 (農業生産法人 童心回帰農場視察)
竹田 (祖母・傾・大崩ユネスコエコパークについて)
参加者：土居議員・古手川議員・森議員・衛藤議員
(随行) 政務活動補助職員 [REDACTED]

あん分による充当の場合

あん分の率 ()

按分による政務活動費の充当額 (円)

一部のみ打ち切り充当した場合

政務活動費充当額 (円)

整理番号	福9-4	<h2 style="margin: 0;">領収書等の添付様式</h2>																																												
領収書その他の証拠書類の添付欄		<div style="text-align: center;"> <h3 style="margin: 0;">けんしんご利用明細票</h3> <p style="font-size: small;">毎度ご利用いただきありがとうございます。 お取引の明細は下記のとおりでございます。</p> <table border="1" style="width: 100%; border-collapse: collapse; margin: 10px 0;"> <tr> <td style="font-size: x-small;">お取扱年月日</td> <td style="font-size: x-small;">お取扱店</td> <td style="font-size: x-small;">機番</td> <td style="font-size: x-small;">通番</td> </tr> <tr> <td style="text-align: center;">01-09-18</td> <td style="text-align: center;">0058</td> <td style="text-align: center;">イ</td> <td style="text-align: center;">0002</td> </tr> <tr> <td style="font-size: x-small;">取引種別</td> <td style="font-size: x-small;">お取引店</td> <td colspan="2" style="font-size: x-small;">口座番号</td> </tr> <tr> <td style="font-size: x-small;">お振込み</td> <td colspan="3" style="font-size: x-small;">お取引金額</td> </tr> <tr> <td style="text-align: center;">1 1 0 1</td> <td colspan="3" style="text-align: right;">¥15,600</td> </tr> <tr> <td style="font-size: x-small;">ページ</td> <td style="font-size: x-small;">説明コード</td> <td colspan="2" style="font-size: x-small;">お取引後残高</td> </tr> <tr> <td style="font-size: x-small;">手数料</td> <td style="text-align: right;">¥432</td> <td style="font-size: x-small;">時刻</td> <td style="text-align: right;">11:31</td> </tr> <tr> <td style="font-size: x-small;">硬貨内</td> <td style="text-align: right;">¥32</td> <td colspan="2"></td> </tr> <tr> <td colspan="4" style="font-size: x-small;">振込依頼内容</td> </tr> <tr> <td colspan="4" style="text-align: center; padding: 5px;"> <div style="background-color: black; width: 100%; height: 20px; margin-bottom: 5px;"></div> 受取人 様 </td> </tr> <tr> <td colspan="4" style="text-align: center; padding: 5px;"> 依頼人 フクシホケンカンキョウタイサクチ ヨウサカイ 様 TEL 097-506-5060 </td> </tr> </table> <p style="text-align: center; margin-top: 10px;"> 大分県信用組合 </p> </div>	お取扱年月日	お取扱店	機番	通番	01-09-18	0058	イ	0002	取引種別	お取引店	口座番号		お振込み	お取引金額			1 1 0 1	¥15,600			ページ	説明コード	お取引後残高		手数料	¥432	時刻	11:31	硬貨内	¥32			振込依頼内容				<div style="background-color: black; width: 100%; height: 20px; margin-bottom: 5px;"></div> 受取人 様				依頼人 フクシホケンカンキョウタイサクチ ヨウサカイ 様 TEL 097-506-5060			
お取扱年月日	お取扱店	機番	通番																																											
01-09-18	0058	イ	0002																																											
取引種別	お取引店	口座番号																																												
お振込み	お取引金額																																													
1 1 0 1	¥15,600																																													
ページ	説明コード	お取引後残高																																												
手数料	¥432	時刻	11:31																																											
硬貨内	¥32																																													
振込依頼内容																																														
<div style="background-color: black; width: 100%; height: 20px; margin-bottom: 5px;"></div> 受取人 様																																														
依頼人 フクシホケンカンキョウタイサクチ ヨウサカイ 様 TEL 097-506-5060																																														
事業名、使途及び内容等		<p style="text-align: center;">管内事務調査経費 (視察テープ起こし代)</p> <p style="margin-top: 20px;">日 時：令和元年9月6日～7日 視察先：犬飼 (萌葱の郷なかよしひろば (こども発達・子育て支援センターの取組) 久住 (農業生産法人 童心回帰農場視察) 竹田 (祖母・傾・大崩ユネスコエコパークについて) 参加者：土居議員・古手川議員・森議員・衛藤議員 (随行) 政務活動補助職員 </p>																																												
あん分による充当の場合		<p>あん分の率 ()</p> <p>按分による政務活動費の充当額 () 円)</p>																																												
一部のみ打切り充当した場合		<p>政務活動費充当額 () 円)</p>																																												

整理番号

福9-5

領収書等の添付様式

領収書その他の証拠書類の添付欄

振込金受取書
振込受付書

(兼 振込手数料受取書)

※振込金が「現金・有価証券」のときは「振込金受取書(兼振込手数料受取書)」として、「預金払戻請求書・預金口座振替」のときは「振込受付書(兼振込手数料受取書)」として使用しています。

ご依頼日 令和 平成 1年 9月 20日

お振込先	[Redacted]
お振込先 お受取人	預金種目 [Redacted] 口座番号 [Redacted] (フリガナ) 林 伊勢ノ カイシロノミ カイヨウ ヲガチロミチ (おなまえ) 大分県歯科医師連盟 会長 長尾 博通 様 (おとこ) 電話 - -
ご依頼人	(フリガナ) 福祉保健環境対策調査会 福祉保健環境対策調査会 会長 森 誠一 様 (おとこ) 電話 097-506-5060 大分市大手町3丁目1番1号

お取扱	電信扱	手数料 (消費税込)	円
金	額	千 百 十 万 万 千 百 十 円 / 1 0 0 0 0 0	/ 8 2 2

(ご注意)

- 受取人名等をカナ文字で送信いたします。
- 振込依頼書に記載相違等の不備があった場合には照会等のため振込が遅延することがあります。
- 通信機器・回線の障害または郵便物の遅延などやむを得ない事由によって振込が遅延することがあっても、当組合は責任を負いません。
- ご指定の口座から預金を払戻して振込む場合、その払戻しができないときは振込はできませんのでご注意ください。
- この振込金受取(受付)書は、振込ができない場合などに必要となりますので、ご依頼人が大切に保管してください。

毎度ありがとうございます。
今後ともよろしくお願い申し上げます。

大分県信用組合
県庁内支店
097-532-1448
庁内電話5353



事業名、使途及び内容等

大分県歯科医師連盟との意見交換・懇談会会費
(@5,000×20名)

日時：令和 元年 9月 17日
場所：うお清
参加者：福祉保健環境対策調査会会長 森議員他、19名

あん分による充当の場合

あん分の率 ()
按分による政務活動費の充当額 (円)

一部のみ打切り充当した場合

政務活動費充当額 (円)

領収書等の添付様式

整理番号

福10-1

領収書その他の証拠書類の添付欄

キャッシュサービスご利用明細票

毎度ご利用いただきまして、ありがとうございます。
ご利用の明細は、下記の通りでございます。どうぞお確かめ下さい。

取扱日	取扱店・振替番号	ご利用内容
01-10-07	0007001	お振込み
取引銀行	取引店	口座番号

お取扱金額(枚)			お取引金額	
万円	五千円	千円	¥80,000	
五百円	百円	五十円	手数料	¥440
十円	五円	一円	おつり	¥60

元 角 銭 高

ご案内・お受取先
[Redacted]

オオイトケンインシレンメイ 様

ご依頼人
フクシホケンカンキョウタイサクチヨウサカイ 様

電話番号 097-506-5060

取引時刻 11:06 振込日
振込通番 000007
004302

大分銀行

印鑑 証 申告 納
付 に つ き 大 分
税 務 署 予 認 済

事業名、使途及び内容等

大分県医師会との意見交換・懇談会会費 (16名×@5,000)

会 費	80,000円
手数料	440円
計	80,440円

日 時： 令和元年10月3日
場 所： 日航ホテルオアシスタワー
参加者： 森誠一福祉保健環境対策調査会会長他、15名

あん分による充当の場合

あん分の率 ()
按分による政務活動費の充当額 (円)

一部のみ打切り充当した場合

政務活動費充当額 (円)

整理番号 **福 11-1** 領収書等の添付様式

領収書その他の証拠書類の添付欄

振込金受取書
振込受付書

(兼 振込手数料受取書)

※振込金が「現金・有価証券」のときは「振込金受取書(兼振込手数料受取書)」として、「預金払戻請求書・預金口座振替」のときは「振込受付書(兼振込手数料受取書)」として使用しています。

ご依頼日 令和 / 年 / 月 / 日

お振込先	[Redacted]	
お振込先	預金種目	口座番号
お受取人	(フリガナ) 大分県私立保育協議会	
	(おなまえ) 会長 佐藤 成己 様	
ご依頼人	(フリガナ) 福祉保健環境対策調査会	
	(おなまえ) 森 誠一 様	
大分市大手町3丁目1番1号		

お取扱	電信扱	手数料 (消費税込)	円
金	額: 千万 百万 十万 万 千 百 十 円	7 8 3 8	
額	7 1 0 5 0 0 0		

(ご注意)

- 受取人名等をカナ文字で送信いたします。
- 振込依頼書に記載相違等の不備があった場合には照会等のため振込が遅延することがあります。
- 通信機器・回線の障害または郵便物の遅延などやむを得ない事由によって振込が遅延することがあっても、当組合は責任を負いません。
- ご指定の口座から預金を払戻して振込む場合、その払戻しができないときは振込はできませんのでご注意ください。
- この振込金受取(受付)書は、振込ができない場合などに必要となりますので、ご依頼人が大切に保管してください。

毎度ありがとうございます。
今後ともよろしくご依頼申し上げます。

大分県信用組合
 県庁内支店
 097-532-1448
 庁内電話5353



事業名、使途及び内容等

大分県私立保育協議会との意見交換・懇談会負担金
(@5,000×21名)

日 時 : 令和元年7月18日
 場 所 : ホテル日航オアシスタワー
 参加者 : 森誠一・福祉保健環境対策調査会会長他、議員20名

あん分による充当の場合

あん分の率 ()
 按分による政務活動費の充当額 (円)

一部のみ打切り充当した場合

政務活動費充当額 (円)

整理番号

福12-1

領収書等の添付様式

領収書その他の証拠書類の添付欄

振込金受取書
振込受付書

(兼 振込手数料受取書)

※振込金が「現金・有価証券」のときは「振込金受取書(兼振込手数料受取書)」として、「預金払戻請求書・預金口座振替」のときは「振込受付書(兼振込手数料受取書)」として使用しています。

ご依頼日 令和 平成 / 年 / 月 / 日

お振込先
お受取人
ご依頼人

お取扱	電信扱	手数料 (消費税込)	円
金	額	千 百 十 万 千 百 十 円	
		1 8 1 1 2 0 0	

お振込先
お受取人
ご依頼人

預金種目
口座番号

(フリガナ)
カニキニオンツーリストキョウシャ 大分支店

(おなまえ)
(株) 近畿日本ツーリスト九州 大分支店

(おとごころ) 電話 - -

(フリガナ)
自由民主党 会長 志村 学様

(おとごころ) 電話 097-506-5060

大分市大手町3丁目1番1号

(ご注意)

- 受取人名等をカナ文字で送信いたします。
- 振込依頼書に記載相違等の不備があった場合には照会等のため振込が遅延することがあります。
- 通信機器・回線の障害または郵便物の遅延などやむを得ない事由によって振込が遅延することがあっても、当組合は責任を負いません。
- ご指定の口座から預金を払戻して振込む場合、その払戻しができないときは振込はできませんのでご注意ください。
- この振込金受取(受付)書は、振込ができない場合などに必要となりますので、ご依頼人が大切に保管してください。

毎度ありがとうございます。
今後ともよろしくお願い申し上げます。

大分県信用組合
県庁内支店
097-532-1448
庁内電話5353



事業名、用途及び内容等

海外視察経費 (旅費一部前払い)
※福祉保健環境対策調査会・商工対策調査会・農林水産振興調査会との合同視察

航空運賃	1,398,000円
燃油海外諸税	59,400円
前泊、J R・バス	245,000円
海外保険	108,800円
振込手数料	838円
計	1,812,038円

視察日 令和元年12月17日～21日

視察先 マレーシア

GOLDEN ADVENTURE TOURS&TRAVEL・在マレーシア日本国大使館・JNTO(日本政府観光局)
JETRO(日本貿易振興機構)・ユナイテッドヴォイス(福祉施設)・マラッカ州
イオンモールタマンマルリ・現地スーパー(B・I・G)

参加者 井上(伸)議員・御手洗議員・土居議員・古手川議員・井上(明)議員・大友議員
森議員・太田議員・阿部(長)議員・今吉議員・清田議員
(随行) 政務活動補助職員

あん分による充当の場合

あん分の率 (1/3)

按分による政務活動費の充当額 (604,012 円)

一部のみ打切り充当した場合

政務活動費充当額 (円)

政務活動費（県外 **海外**）調査研究報告書

会 派 名 自 由 民 主 党

日 程	令和元年12月17日（火）～令和元年12月21日（土）
場 所	マレーシア （ GOLDEN ADVENTURE TOURS & TRAVEL ・在マレーシア日本国大使館 ） （日本政府観光局クアラルンプール事務所・日本貿易振興機構クアラルンプール事務所） （ユナイテッドヴォイス（福祉施設）・マラッカ州・商業施設（イオンモール） （地元スーパー（BIG））
相手方	GOLDEN ADVENTURE TOURS & TRAVEL [redacted] 社長
参加議員 氏 名	（議員）井上（伸）議員・御手洗議員・土居議員・古手川議員・井上（明）議員 大友議員・森議員・太田議員・阿部（長）議員・今吉議員・清田議員 （随行）政務活動補助職員 [redacted]
目的・内 容 ・成果等	<p>（目的） 訪日観光動向について聴取</p> <p>（内容）</p> <p>ゴールデンアドベンチャーツアーズ&トラベルの [redacted] 社長より、マレーシアにおけるアウトバウンドについて、特に日本へのアウトバウンドの状況について聞き取り及び意見交換を行った。同社は、日本へのアウトバウンドのチケット手配や旅行商品の企画販売や、日本からのインバウンド需要に対応する商品企画やアテンドを行っている。</p> <p>マレーシアの人口は3200万人。休暇を取るの好きな国民性で、2016年は人口の三分の一にあたる1200万人が旅行を楽しんでいる。1200万人のうち93%は25歳から34歳。また、クアラルンプール、ペナン、マラッカに住む人が旅行に行くことが多い。</p> <p>マレーシアの旅行市場は74%が国内旅行で、26%が海外への旅行となっている。旅行先はタイ、インドネシア、中国、シンガポール、台湾、香港など近郊でお金がかからず言葉が通じる国となっている。マレーシアでは学校は1月始まりであり、11月下旬から12月末までは学校が休みとなっており、この期間に合わせて家族旅行をする。また、旧正月の期間がもっとも旅行する人が多い。</p> <p>海外旅行の金額の目安は4泊6日で4000リンギット（日本円で10万円）となっており、ある程度収入のある人である。また、長期休暇中に使うお金の平均はおおむね1500リンギット（約4万円）である。</p> <p>マレーシアでは、家族旅行が54%、夫婦が33%、友達同士が12%、個人旅行が1%となっていることから、宣伝のターゲットは家族を主体にした方が効果的である。</p> <p>マレーシア人の旅行者のうち88%の人はエアチケットやホテルをインターネットで予約する。旅行会社を利用するのは残りの12%である。</p> <p>日本へのアウトバウンドについては、人気のあるのはゴールデンルートといわれる東京、大阪、京都、富士山、北海道である。九州の知名度は低い。千葉県や神奈川県が積極的なセールスをしている。また、北海道はセールスが非常に上手であり、雪にあこがれるマレーシア人に人気が高い。九州では高千穂が写真やポスター、映像でよく利用されているため九州＝「高千穂」のイメージが強い。</p>

近年LCCのエアアジアが福岡空港に就航し、九州とマレーシアを結ぶ路線も生まれた。今後、大分県の別府や湯布院を旅行商品に組み込んでいくことになる。しかしながら、目的地として人気の北海道に比べると九州はコストが高い。ホテルやバスが比較的高いことが要因の一つである。また、大分だけを目的地にするのではなく九州全体として商品造成をすることが重要である。今後のプロモーションにおいては映像を用いてのアピールがマレーシア人に効果的である。教育旅行については、マレーシア国内が主流であるが、これからの可能性は十分ある。

(成果)

主に日本への旅行商品を取り扱うゴールデンアドベンチャー社から、マレーシア人のアウトバウンドに関する実態やニーズを直接伺うことができ、今後の大分県におけるインバウンド誘客施策に非常に参考となるものであった。日本への旅行においてはまだまだゴールデンルートと言われる東京、京都、大阪などのニーズが高いが、LCCの就航などもあり、今後の九州を目的地とした旅行商品の造成とアピールによっては十分に可能性がある。現地旅行会社やターゲットに対するアピールの方法についても映像を用いるなど現地のニーズに応じた施策展開を行う必要があることを確認できた。今後、九州観光推進議員連盟の総会の機会などを通じて各県の連携を図り、九州への誘客をスピード感をもって進めていく必要がある。

- ※ 海外の場合、行程表、詳細報告等を添付すること。
- ※ 調査研究、要請陳情活動等を行った場合に作成し、添付すること。

政務活動費（県外・海外）調査研究報告書

会 派 名 自由民主党

日 程	令和 元 年 12 月 17 日（火）～ 令和 元 年 12 月 21 日（土）
場 所	マレーシア （ GOLDEN ADVENTURE TOURS&TRAVEL ・在マレーシア日本国大使館 ） （日本政府観光局クアラルンプール事務所・日本貿易振興機構クアラルンプール事務所） （ユナイテッドヴォイス（福祉施設）・マラッカ州・商業施設（イオンモール） （地元スーパー（BIG））
相 手 方	在マレーシア日本国大使館 荒木 要 公使 ・ 荻籠康彦 一等書記官 ・ 中井泰亮二等書記官
参加議員 氏 名	（議員）井上（伸）議員・御手洗議員・土居議員・古手川議員・井上（明）議員 大友議員・森議員・太田議員・阿部（長）議員・今吉議員・清田議員 （随行）政務活動補助職員 XXXXXXXXXX
	<p>（目的）</p> <ul style="list-style-type: none"> マレーシア国内の経済、政治情勢を調査し、大分県の農林水産業製品の輸出促進のために必要な施策を模索するため 大分県内企業との業務提携のニーズ、大分県への観光ニーズを把握し、産業並びに観光業において経済効果をもたらす可能性を調査するため <p>（内容）</p> <p>マレーシアの概要</p> <ul style="list-style-type: none"> 日本人が住みたい国13年連続1位 （マレーシアが選ばれる理由） ①国民性が穏やかで治安が良い。親日的。 ②ビーチや高原、熱帯雨林など都市によって様々な滞在スタイルがある。 ③マレー系、中国系、インド系と先住民が住む多民族国家で一つの都市に滞在していても様々な文化や料理が楽しめる。 ④英語が広く使用されており言葉の心配がない。また、主要都市では道路や病院、宿泊施設が充実している。 ⑤日本とほぼ同等の生活水準にもかかわらず、物価が日本の三分之一。 <p>面積：33万平方キロ（日本の約87% 国土の60%は森林） 人口：3,258万人（マレー系約62% 中華系約21% 印系約6% 他約10%） 言語：国語はマレー語 公用語 マレー語 英語 中国語 タミル語 宗教：イスラム教（国教）信仰の自由はある 政体：立憲君主制（1957年にイギリスから独立） 国王：アブドゥラ（第16代 2019年1月就任 パハン州） 首相：マハティール・ビン・ムハマド（2018年5月就任）</p> <p>名目GDP：3,543億ドル（2018年 世界第37位） 実質GDP成長率：4.7%（2018年） 2018年決算：2,871億リンギ（約7.7兆円）</p>

政務活動費（県外 **海外**）調査研究報告書

会 派 名 自由民主党

目的・内容
・成果等

主要産業：サービス業、製造業（電気・電子機器）、農林業（ゴム、パーム油木材）、鉱業（原油、天然ガス）※パーム油生産量は世界第二位

イスラム金融やハラール製品のハブとなることを目標
2020年先進国入りが国是となっている
一人当名目GNI 10,460US\$→15,000US\$以上へ

経済・政治情勢

総選挙後、前政権の巨額債務が発覚し新政権下において大型インフラ事業の中止を決定、財政健全化を着実に進めつつも、減税や燃料価格の安定策など国民消費を促すための施策実行を表明。2019年度予算においては、前政権が簿外処理してきた債権の利払いや還付等のための予算を計上したことにより、財政赤字は拡大。2020年度予算では世界経済の減速リスクを踏まえ、開発支出を増額するなどやや拡張的予算としつつ、財政健全化を着実に果たしていくことを表明した。前政権の中国に偏った経済運営からの脱却を図る。

総人口（3,238万人）のうち生産年齢人口（15～64歳）は69.7%を占め、年齢の中央値は28.6歳と若い。2040年には総人口が4,150万人まで増加する見込みだが高齢者（65歳以上）人口は2020年に7.2%を超え高齢化社会に、2040年には14.7%となり高齢社会に突入。

産業別GDP構成比

近年サービス業が堅調に推移しており、全体の成長を牽引している。次いで、製造業が安定した伸びを維持しており、成長に貢献。鉱業、建設業農林水産業はそれぞれわずかに成長へ寄与。首都クワラルンプールでは高層マンション、商業ビル、ホテル、地下鉄などの建設ラッシュがある反面、国土全体への交通網はまだまだ脆弱である。また、建設現場での労働力不足は近隣諸国からの外国人労働者が補う現状がある。

GDP構成比率

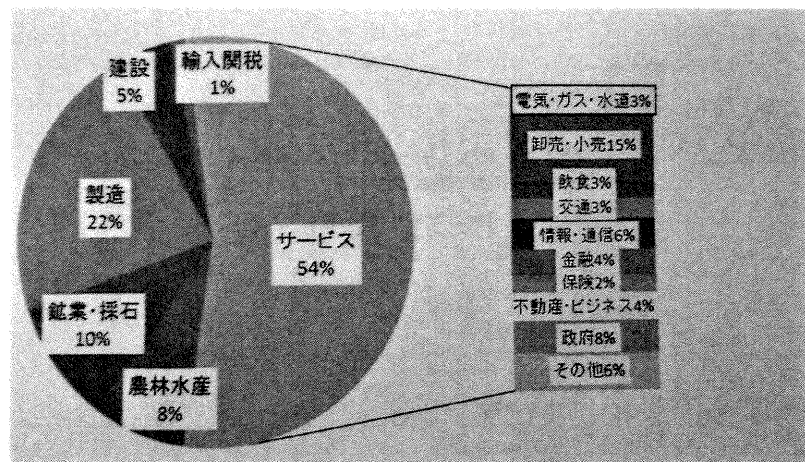

※マレーシア日本国大使館提供資料

政務活動費（**海外**）調査研究報告書

会 派 名 自由民主党

（成果）

首都クアラルンプールにおいては高層ビルが立ち並び、大規模なショッピングモールが多くの人で賑わいを見せていた。街中の至る所で高層マンションが建築中で、地下鉄やモノレールの延伸工事、道路の建設現場が多く見られた。政権に返り咲いたマハティール首相は大の日本好きで知られ、日本へ留学する学生も多い。また、日本国内と遜色ない生活環境を備えながらも物価が日本の三分の一であること、医療機関も充実していることなどから約6000人の日本人が移住している。これは、外国人の移住を促進する為の専用ビザを発行していることにも起因する。人口は増加傾向にあるものの2040年には高齢社会に転ずることに備え、介護人材の育成に注力する。日本への留学生の中には介護技術を身に付けることを目的とする学生も少なくない。

マンション市況はバブル傾向にあり、オーナーのほとんどは中華系。国内の学歴が向上し20代の失業率が高めとなっており、賃金上昇傾向で建設現場や製造業においてはネパールやバングラディッシュからの外国人労働者が多い。電気製品は好調を維持するも、賃金上昇のため日本からの投資は低調。減税政策を実行するも、その効果は出ておらず、ITなどの高付加価値を生む新たなビジネスモデルを模索中。貧富の差は地方と都市部の地域間格差、同じ国民ではあるが民族間の格差において大きい。中華系の収入は高く、マレー系の収入は低い傾向にある。そのため、マレー系国民への優遇政策を実施し、国立大学への優先入学、公務員への優先採用、留学費の補助など貧困の連鎖を解消するためのプミプトラ政策がとられている。

マレーシアの経済成長を支えてきた製造業は、日本からの直接投資を受けながら推移してきたことが下図よりわかる。日本の直接投資残高はシンガポールに次いで第二位となっている。最近では賃金の上昇により労働力不足が生じ、それを補うため外国人労働力に頼っている。低スキル・低賃金の産業構造からの転換が課題となっており、日本企業に対しては、人材育成、技術移転への期待が大きいとの事。大企業に関わらず、県内の優れたものづくり企業とのマッチングをいかに進めていくのか、ともにウィンウィンとなる提携のあり方等に関して県、金融機関、関係政府機関との連携が必要と感じた。

〔製造業 主要対内直接投資認可額推移〕

	2010	2011	2012	2013	2014	2015	2016	2017	2018	2019 1H
1	米国 11,739	日本 10,102	日本 2,793	米国 5,321	シンガポール 10,870	米国 4,159	中国 4,775	中国 3,652	インドネシア 10,472	中国 11,628
2	日本 4,029	韓国 5,185	サウジアラビア 2,648	韓国 5,479	シンガポール 7,822	日本 4,009	オランダ 3,216	スイス 2,446	インドネシア 3,036	中国 4,787
3	香港 2,767	米国 2,509	シンガポール 2,215	シンガポール 4,522	中国 4,752	香港 3,181	ドイツ 2,645	シンガポール 2,310	オランダ 8,337	シンガポール 3,158
4	シンガポール 2,157	シンガポール 2,478	中国 1,976	日本 3,592	ドイツ 4,417	中国 1,872	英国 2,575	オランダ 2,034	日本 4,133	日本 2,131
5	ドイツ 1,837	サウジアラビア 2,171	韓国 1,637	中国 3,018	韓国 1,548	シンガポール 1,395	韓国 2,169	ドイツ 1,517	米国 3,135	バーレーン 1,203
世界合計	29,057	34,149	20,845	30,536	39,593	21,942	27,418	21,545	58,022	25,225

（出所：マレーシア投資開発庁（MIDA））

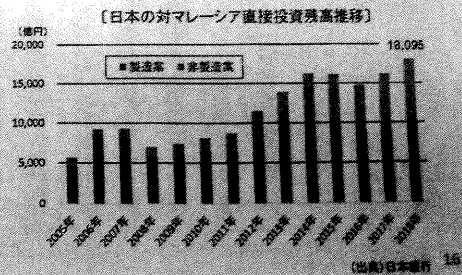
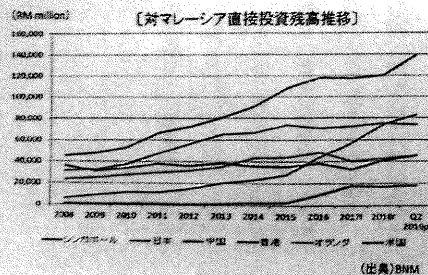

※マレーシア日本国大使館提供資料

- ※ 海外の場合、行程表、詳細報告等を添付すること。
- ※ 調査研究、要請陳情活動等を行った場合に作成し、添付すること。

政務活動費（県外・**海外**）調査研究報告書

会 派 名 自由民主党

日 程	令和 元 年 12 月 17 日（火）～ 令和 元 年 12 月 21 日（土）
場 所	マレーシア (GOLDEN ADVENTURE TOURS&TRAVEL ・在マレーシア日本国大使館 (日本政府観光局クアラルンプール事務所・日本貿易振興機構クアラルンプール事務所) (ユナイテッドヴォイス (福祉施設) ・マラッカ州・商業施設 (イオンモール)) (地元スーパー (BIG))
相手方	日本政府観光局クアラルンプール事務所 (J N T O) 丸 山 智 恵 所 長 ・ 田 尻 一 樹 次 長
参加議員氏名	(議員) 井上 (伸) 議員、御手洗議員、土居議員、古手川議員、井上 (明) 議員 大友議員、森議員、太田議員、阿部 (長) 議員、今吉議員、清田議員 (随 行) 政 務 活 動 補 助 職 員 XXXXXXXXXX
目的・内容・成果等	(目的) マレーシアからのインバウンド動向調査 (内容) 我々マレーシア調査団は2日目に日本政府観光局クアラルンプール事務所 (J N T O) を訪問した。初めに井上明夫調査団団長よりあいさつを行い、次に丸山所長からマレーシアの観光情勢について詳しく説明があった。以下その内容を報告する。 初めにマレーシアの概要について説明があり、それによりますと面積は33万平方キロ、人口が3,258万人、その内マレー人が2,938万人と言われている。多民族でマレー系7割、中華系が2割強となっており、公用語はマレー語であるが、共通語は英語である。国の宗教はイスラム教である。平均年齢は28歳で非常に若い。これから旅行という面で有望ではないかと考えている。GDPも伸びており、収入も中華系が平均月収23.6万円、インド系が19.3万円、マレー系が16.9万円となっている。 訪日渡航構成比は正式な統計ではないが、7、8割が中華系の方で、旅行商品を購入しているが、近年マレー系の人たちもどんどん増えてきている。2013年にマレーシア人のビザが不要になってから急速に伸びてきている。 観光とビジネスを比較すると圧倒的に観光の割合が高い。時期としては学校の休み11月の終わりから12月の終わりまで約40日間の休暇となっており、この時期に合わせて家族旅行に行く事が多い。日本では冬シーズンなので日本の冬景色を見たいという希望が多い。次に多いのが3月、4月の桜シーズンである。マレーシアは四季が無いので四季のある日本の美しい景色を見たいという傾向がある。ルートとしては関西若しくは東京から入って京都を見て、いわゆるゴールデンルートが多い。最近ではそれにプラスして岐阜の白川郷からその後河口湖、富士山も見て、東京に入り観光をしてから買い物をして、成田若しくは羽田から帰るというルートである。

概ね5泊7日で、ツアーは7日間が多い状況である。次が北海道で、定番の登別、札幌、洞爺湖、函館、ニセコのルートが人気が高く、12月には6本のチャーター便を出している。また近年は東北や九州も人気が高くなっている。2019年の2月にエアアジアが福岡に就航したことで九州の問い合わせが非常に多い状況である。マレーシア人の特徴として、初訪日が以前に比べて減ってきている一方、4回から9回目の人たちが2015年より2019年の方が伸びてきている。初心者がまだまだいる一方でリピーターが増えてきている。次に誰と行くかという点、一人旅行もあるが、圧倒的に家族、親族、友人と行くほうが多い。旅行の手配としてはウェブで個人手配が多い。

宿泊地域としては最も多いのが関東・東京、次が北海道、次が大阪、九州についてはまだ少ない状況である。

マレーシア人の日本を訪問した時の関心トップ5として、1番目が日本食、2番目が自然・景観、3番目がショッピング、4番目が繁華街の街歩き、そして5番目が歴史伝統文化体験となっている。

日本への誘客のため、一般消費者向けに旅行フェアを定期的に行い情報発信を行っている。JNTO主催のジャパントラベルフェアであったり、マレーシアの旅行業界が行うMATTA（マッタ）であったり、国内の各都市で年間複数回行っている。

(成果)

今回の調査により、マレーシア人の日本旅行の傾向が理解できた。旅行の日程が概ね7日間である事、東京・大阪・京都・北海道が多い反面九州はまだまだである事、日本では美味しい日本食と四季を感じる美しい自然と伝統文化を体験したい事、またイスラム教徒が多い為、ハラール食やお祈りの場所が必要である事等、また、観光のコンテンツを各地域で磨き上げる事と複数の県、地域をまたいで広域観光周遊ルートを作ることが必要であるとの事であった。

今回の説明を受けて、大分県には美しい自然と温泉、美味しい日本食があるので、中身の濃い観光周遊ルートで大分県をあげて、また近県と連携して作り上げ、トラベルフェアに積極的に参加をし、情報発信を行うことによりインバウンド誘致に繋げるべきである。



※ 海外の場合、行程表、詳細報告等を添付すること。

※ 調査研究、要請陳情活動等を行った場合に作成し、添付すること。

政務活動費（海外）調査研究報告書会派名 自由民主党

日 程	令和元年 12 月 17 日（火）～ 令和元年 12 月 21 日（土）
場 所	（GOLDEN ADVENTURE TOURS&TRAVEL ・在マレーシア日本国大使館 ） （日本政府観光局クアラルンプール事務所・日本貿易振興機構クアラルンプール事務所） （ユナイテッドヴォイス（福祉施設）・マラッカ州・商業施設（イオンモール） （地元スーパー（BIG））
相手方	J E T R O クアラルンプール事務所 齋藤 学 様 ・ 重松 広美 様
参加議員 氏 名	（議員）井上（伸）議員・御手洗議員・土居議員・古手川議員・井上（明）議員 大友議員・森議員・太田議員・阿部（長）議員・今吉議員・清田議員 （随行）政務活動補助職員 XXXXXXXXXX
目的・内容 ・成果等	<p>（目的） マレーシアでの農林水産物輸出を含めたビジネスの課題について調査をする。</p> <p>（内容） マレーシアは面積が約 33 万km²（日本の約 9 0 %）・人口 3,258 万人（日本の 25%）でクアラルンプール市は、179 万人。平均年齢は、28 歳で、生産人口も全体の 70% ぐらいを占めており、日本の一時の高度成長のような発展をしている。又、人口も 2040 年には、4150 万人に増加する見込み。</p> <p>2020 年の高齢者人口は、7.2% ぐらいだが、2040 年には 14.7% になる予想で高齢化が進む見込み。</p> <p>人種はマレー系のブミプトラが 70%（2037 万人）・華人系が 22%（670 万人）・インド系が 7%（200 万人）の多民族の国で、言語はマレー語・英語・中国語・タミル語とあるが、多くの国民は英語を話せる。</p> <p>国教はイスラム教だが、各民族の信仰は自由。イスラム教の特色として、アルコール・豚肉等は禁止されている。</p> <p>2018 年 5 月にマハティール首相が第 7 代首相に就任。今年で 94 歳。</p> <p>首相も変わり、国家政策として、政策金利を 0.25 ポイント利下げし、3.00% にしたほか、製造業及び関連サービスにおけるデジタル化、インダストリー 4.0 を導入し、産業の高度化を図ることにより、生産性向上、高度人材の育成、雇用創出をめざす政策を展開。</p> <p>東南アジアの中でも、実質 GDP 成長率も 4%～5% の間で安定的に推移して、日本より高い成長が続き、家計の平均収入も雇用者の平均賃金も上昇が続いて、内部の消費が高くなっている。一方、所得は伸びているものの、華人系が一番、インド系が 2 番、マレー系が 3 番で少し格差がある。人種間や都市部と農村部の賃金・収入格差を是正する事も必要になって来ている。</p> <p>消費を支える世代として 15 歳～64 歳が人口の 70% を占め、高学歴化も進み、日本食を好んで食べる。日本の情報も SNS を通じて得ており、日本にも良く来るとのこと。</p>

自動車の保有も多く世界で3番目に高い。

国として大変バランスが取れていて、日本から1380社が進出。日本からの人も2800人程度いる。

治安もよく安全な国として成長しているが、主産業の製造業等が少しずつ低下傾向にあり、サービス業が伸びている。又、経済成長で企業が抱える課題もあり、従業員の賃金上昇・品質管理の難しさ・従業員の質・調達コストの上昇・競合相手の台頭等があるとのこと。

国策としての「ブミプトラ政策」(マレーシア人優遇政策)も華人・インド人等の間で摩擦が少し出てきているとのこと。

◎マレーシアでの農林水産業について

マレーシアの農林水産業の概況は、温暖な気候のもと、南国の果物・野菜が収穫され、基本的には加熱して食べるのが一般的な食べ方である。肉類・魚類も生産されている。果物は、ココナッツ・バナナ・パイナップル・ドリアン・スイカ等で、野菜は、トマト・小松菜・きゅうり・キャベツ・ほうれん草等。肉類・牛乳は、鶏肉が主である。それぞれ生産されている。魚類は、サバ・エビ等生産されている。国内の総就業者中、50%以上がサービス業で、農林水産業は、9%程度。その中でも一番多いのが、パーム油に従事する人で46%ぐらいを占め、パーム油は輸出もされている。

マレーシアにおける日本食市場について、大変日本食を好んで食べるが、日本食品を主に消費する層は、都市部にすむ華人系の中～高所得者層が中心である。日本からマレーシアへ輸出されている農林水産物(2013年～2017年)のうち、金額的に一番のものは、アルコール飲料である。2番目は、いわし、3番目はソース混合調味料、4番目が緑茶等。

1人あたりの日本産の購入額は高いそうだ。

日本食レストランもマレーシアでは多く、全体で約1100店舗ほどあり、クアラルンプール首都圏では、その中の616店舗が集中している。日本食レストランも大衆化しており、マレーシア人経営の日本食レストランも増加している。その中で人口の70%を占めるマレー系のマーケットをとる為には、ハードルは高いが、製品のハラ化を進める必要がある。最近は、ラーメンブーム到来で、ラーメン店は競争激化しており、牛丼・うどん屋・カフェ等も進出している。外食系には大きな規制上のハードルは少ない。

(成果等)

マレーシアでの農水産物等も含めたビジネスの課題として以下の点が挙げられる。

1. 事前調査の実施

マレーシアでどのように受け入れられるかや、競合他社商品との違いを把握

2. ターゲットの明確化

どの民族・所得層をターゲットにするか?

ハラ化認証の対応 マレー系はハラ化認証必要 ・華人系はハラ化認証不要

3. パートナー候補の選定

一般的な商流は現地販売代理店(輸入業者)を経由するので、日本側の信頼の置ける輸出業者を探す事が重要

4. 継続性

マレーシアの文化に定着するまで時間がかかるので、継続して販売できるだけの企業体力が必要

5. マネジメント

立地・従業員の採用・接客教育等

6.規制対応

肉・乳製品・米・柑橘等には様々な規制有

7.各種ライセンスの取得

品目別の輸入ライセンスが必要

以上のような課題の克服が大事である。

最近では、日本の農水産物のプロモーションは、年々増加しているようで、モール、スーパーマーケット、ホテル等で日本色を前面に押し出して開催をされている。いろいろな組織が主催している。長期的な視野での継続が必要であり、大分県も過去には実施しているが、継続性等が重要である。

大分県からマレーシアへの農林水産物等の輸出のためには、より多様な団体の連携と継続した活動を通して、本県のブランド力を上げて行く必要があると考える。

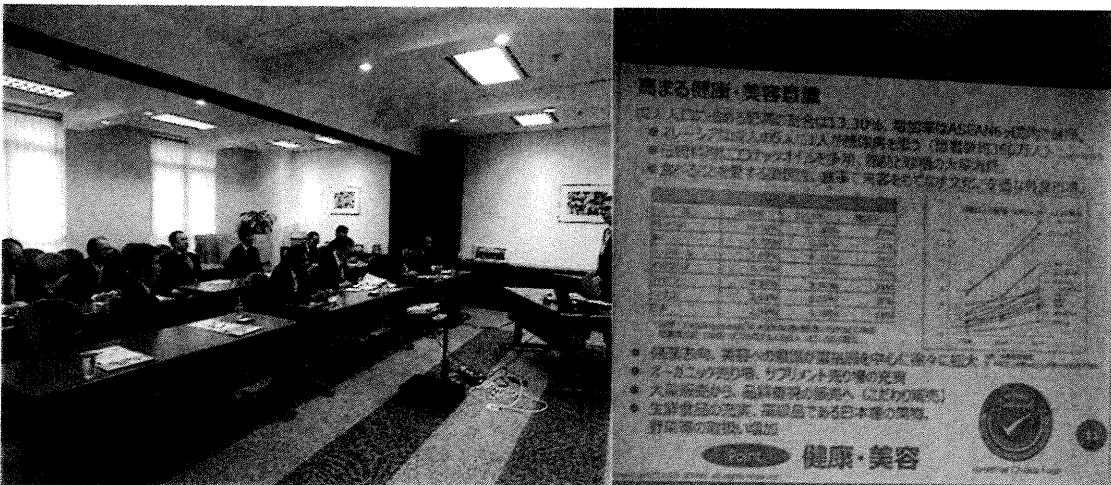
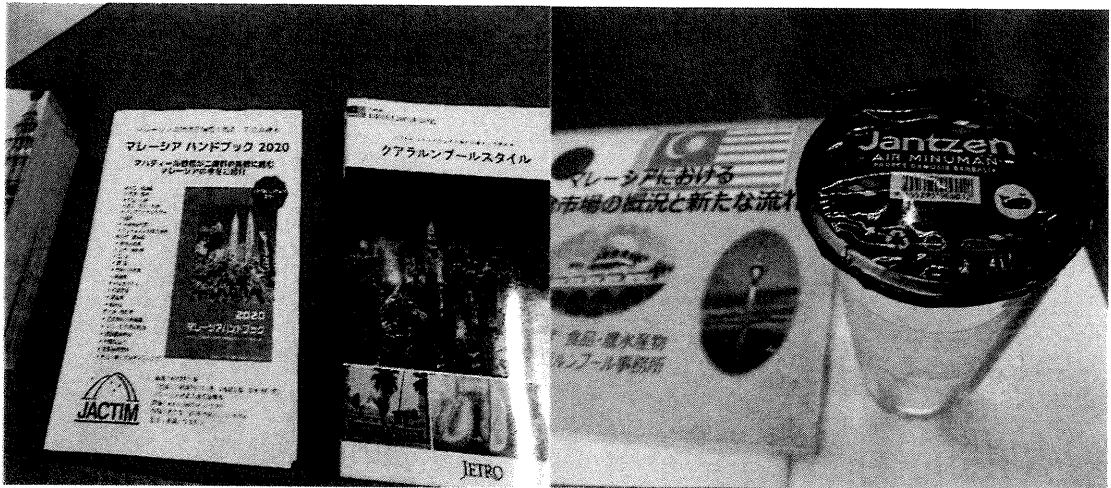

※海外の場合、行程表、詳細報告書等を添付する事。

※調査研究、要請陳情活動等を行った場合に作成し、添付すること。

政務活動費（県外・海外）調査研究報告書

会派名 自由民主党

日程	令和元年12月17日(火)～令和元年12月21(土)
場所	マレーシア (GOLDEN ADVENTURE TOURS&TRAVEL ・在マレーシア日本国大使館) (日本政府観光局クアラルンプール事務所・日本貿易振興機構クアラルンプール事務所) (ユナイテッドヴォイス (福祉施設) ・マラッカ州・商業施設 (イオンモール)) (地元スーパー (BIG))
相手方	ユナイテッドヴォイス (福祉施設) XXXXXXXXXX さん (コーディネーター)
参加議員氏名	(議員) 井上 (伸) 議員・御手洗議員・土居議員・古手川議員・井上 (明) 議員 大友議員・森議員・太田議員・阿部 (長) 議員・今吉議員・清田議員 (随行) 政務活動補助職員 XXXXXXXXXX
目的・内容・成果等	<p>(目的) 地域社会で精神障がい者が暮らせるようになるためには、どのような支援が必要なのか。ユナイテッドヴォイスのセルフアドボカシーの取り組みを福祉施策の参考とするもの。</p> <p>(内容) ユナイテッドヴォイス(以下UV)は1995年に発足し、障害を持つ当事者が自分に必要なサポートを自分で周りの人に伝え、地域の方々に理解してもらうことで自立を促していくという「セルフアドボカシー」を基本理念に活動している団体である。事務所はクアラルンプール中心部から30分ほどの住宅街の中に位置する。バイクの修理店など店舗が立ち並ぶ2階建て施設の一部にあり、一階は作業スペース、2階が事務所や会議スペースやギャラリーとなっている。これまでもJICAによる支援や日本へのスタッフ研修派遣などを行いながら、ADHDなど発達障がいを持つ方々の支援活動を行っている。 2005年時点でこのような取り組みを行っているのはUVのみでありマレーシアにおいては先進的な取り組みとして注目されている。</p> <p>【以下、コーディネーターのXXXXXXXXXXさん及び当事者のXXXXXXXXXXさんからの説明の要旨】 セルフアドボカシーは当事者が自分自身で活動を選択することからスタートする。スタッフは当事者の個性に応じたサポートを行っている。例えば、公共交通機関を自分で利用できるための学習を行う事。UV内のリーダーを投票で選ぶことを通じて、国の総選挙への投票行動につながるようにサポートするなど、自分の権限(教育を受ける権利、より良い生活を行う権利など)を知ることにつながる。最終的には当事者の雇用、自分自身で家やアパートを借りることなどにつながるようサポートを行っている。そのために、他の組織との連携も行っている。 雇用に関しては2003年から取り組んでいる。日本の「さをり織り」を取り入れたり、お菓子作りを通じて手に職をつけてもらう。アート制作では8人のアーティストが活躍している。スタッフは仕事をしたいというメンバーのサポートを行っており、現在雇用されている50名のサポートを行っている。メンバーの中には、データ入力の仕事をしている人、セブンイレブンで働いている人もいる。今現在80のセルフアドボカシー団体と協力しながら活動を理解してもらうためイベントを開催している。</p>

目的・内容
・成果
等

セルフアドボカシーの取組に関しては他国とも理念を共有している。例えばタイ、ミャンマー、カンボジア、スペイン、ドイツ、オーストラリア、ネパールなど。2016年にオーストリアメルボルンで行われた会議でもインクルーシブリサーチという考え方を共有した。私たちの取組がマレーシアで発達障害を抱える方々の明るい将来を創ることができると確信している。

【質疑及び現場調査より】

日本では、福祉施設というと、障がいを持っている皆さんは利用者で、施設があって施設の運営側のスタッフがいるという形だが、UVでは運営にも障がい者が一緒に関わって、一緒に企画運営を行っている。

ジョブトレーニングにおいては、個人差もあり社会的適応力を養うトレーニングには一ヶ月から半年間を要する。トレーニングにおいては、自分を知ること、自分の能力を知ること、コミュニケーションをとることなどをメインにし専門的な研修も行っている。半年後に卒業できるかの評価を行うが、再トレーニングを行う事もある。概ね2年間をトレーニングの最大期間としておりその時点で厳しい状況であれば、又別の選択肢を考えていく。

マレーシアでは公共交通機関がまだ十分でないのでできるだけ当事者の自宅に近いところを雇用の場として探している。一旦就職した方でもまたUVに相談に帰ってくる方もいるのでサポートをしている。

課題も沢山ある。現在10名のスタッフがいるが十分でない。ソーシャルワーカー等の技能職はマレーシアにおいて制度化されていない。マレーシア政府自体も障害者福祉への取組は行っているが、政局により大きく変化してきている。

以前は障害者を持つ家族がそのことを表に出さないということもあったが、セルフアドボカシー活動を通じて少しずつ社会の理解も進み家族も受け入れるようになってきた。

ユナイテッドヴォイスはフェイスブックやインスタグラムでも情報発信している。
「www.unitedvoice.com」

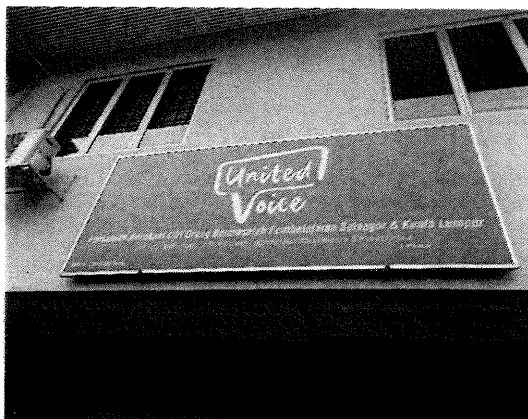

(成果)

社会保障政策がまだ十分でないという状況においてマレーシアにおけるセルフアドボカシーの先駆けとしてユナイテッドヴォイスは他の団体のモデル的な存在でもある。JICAを通じて日本における精神医療の考え方を取り入れるなどスタッフの皆さんも非常に熱心であり、発達障害を持つ当事者の皆さんが生き活きと活動に取り組んでいることや、笑顔が印象的であった。

これまで障がいを持つ当事者の言葉を保護者などが代弁していくというのが主流であったが、自らが必要とするサポートを、自らの言葉で周りに伝え、周りの人たちに理解してもらうことで自立を促していくというセルフアドボカシーの理念はこれから非常に重要である。

当事者が学校生活はもちろん社会生活を行っていく中でしっかりと意思を表明できる環境、またそれを受け入れる環境の整備をいかにしていくか今後議論をしていく必要がある。

※ 海外の場合、行程表、詳細報告等を添付すること。

※ 調査研究、要請陳情活動等を行った場合に作成し、添付すること。

政務活動費（県外 海外）調査研究報告書

会 派 名 自 由 民 主 党

日 程	令和元年12月17日（火）～令和元年12月21日（土）
場 所	マレーシア （ GOLDEN ADVENTURE TOURS&TRAVEL ・在マレーシア日本国大使館 ） （ 日本政府観光局クアラルンプール事務所・日本貿易振興機構クアラルンプール事務所 ） （ ユナイテッドヴォイス（福祉施設）・マラッカ州・商業施設（イオンモール） （ 地元スーパー（BIG） ）
相手方	マラッカ州 Y・B・LOW CHEE LEONG議員（マラッカ州議会議員） LIM SWEE KIANGさん（マラッカ州政府観光局インバウンドマネージャー）
参加議員 氏 名	（議員）井上（伸）議員・御手洗議員・土居議員・古手川議員・井上（明）議員 大友議員・森議員・太田議員・阿部（長）議員・今吉議員・清田議員 （随行）政務活動補助職員 XXXXXXXXXX
目的・内容 ・成果等	（目的） フランシスコ・ザビエルを核にした交流の可能性を探る
	（内容） フランシスコ・ザビエルとマラッカ州の関係について次のとおり説明を受けた。 イエズス会員であるフランシスコ・ザビエルは、カトリック教会の東方布教の命を受けポルトガルの布教保護権のもと、インド経由で1545年9月にマラッカに到着。 当時のマラッカは、東南アジアの国際貿易港として繁栄していた。ザビエルはマラッカ周辺諸島で布教活動を続けるが、マラッカに戻った時に、日本人のアンジローに出会う。薩摩国出身のアンジローから日本のことを聞き、知れば知るほど興味を持ち、ついには日本への渡航を決意する。 日本に渡り、布教活動をした後、1551年12月に再びマラッカに到着。その頃、ザビエルは、中国での布教をしたいと考えていたようだ。日本での布教がうまくいかなかったため、日本において布教の成功の鍵を握るのは、日本に大きな影響を与えている中国だ。その中国を改宗させて、再び日本に向かいたいと考えていたのではないだろうか。 しかし、中国での布教を始める前に、広東省で肺炎になり、志なかばで亡くなった。 ザビエルの遺体は広東省で埋葬されたが、それを掘り返してマラッカまで運んできた。そして、丘の上の教会に再び埋葬。ところが、その遺体は、さらに先のインドのゴアまで運ばれた。 ここマラッカにはザビエルがアンジローと語り合った教会や、遺体が埋葬された教会もある。ここでザビエルは日本への思いを育み、日本へ渡り、帰ってきた。そして、今、ザビエルが布教した豊後国から皆さんが来てくださっている。心から感謝する。
	（成果） 大友宗麟は、フランシスコ・ザビエルを府内に招き、やがて自身も洗礼を受けてドンフランシスコと称した。彼の保護の下、大分県下ではキリスト教文化が花開いた。豊後府内（大分市）では、教会、コレジオ、病院、育児院などが建てられておりザビエルと大分県のつながりは深い。 LOW議員、LIMさんらにマラッカでのザビエルの事跡を詳しくうかがうとともに、

政務活動費（県外 **海外**）調査研究報告書

会 派 名 自 由 民 主 党

日 程	令和元年12月17日（火）～令和元年12月21日（土）
場 所	マレーシア （ GOLDEN ADVENTURE TOURS&TRAVEL ・在マレーシア日本国大使館 ） （ 日本政府観光局クアラルンプール事務所・日本貿易振興機構クアラルンプール事務所 ） （ ユナイテッドヴォイス（福祉施設）・マラッカ州・商業施設（イオンモール） （ 地元スーパー（BIG） ）
相 手 方	マラッカ州 Y・B・LOW CHEE LEONG議員（マラッカ州議会議員） LIM SWEE KIANGさん（マラッカ州政府観光局インバウンドマネージャー）
参加議員 氏 名	（議員）井上（伸）議員・御手洗議員・土居議員・古手川議員・井上（明）議員 大友議員・森議員・太田議員・阿部（長）議員・今吉議員・清田議員 （随行）政務活動補助職員 XXXXXXXXXX
目的・内容 ・成果等	（目的） フランシスコ・ザビエルを核にした交流の可能性を探る
	（内容） フランシスコ・ザビエルとマラッカ州の関係について次のとおり説明を受けた。 イエズス会員であるフランシスコ・ザビエルは、カトリック教会の東方布教の命を受けポルトガルの布教保護権のもと、インド経由で1545年9月にマラッカに到着。 当時のマラッカは、東南アジアの国際貿易港として繁栄していた。ザビエルはマラッカ周辺諸島で布教活動を続けるが、マラッカに戻った時に、日本人のアンジローに出会う。薩摩国出身のアンジローから日本のことを聞き、知れば知るほど興味を持ち、ついには日本への渡航を決意する。 日本に渡り、布教活動をした後、1551年12月に再びマラッカに到着。その頃、ザビエルは、中国での布教をしたいと考えていたようだ。日本での布教がうまくいかなかったため、日本において布教の成功の鍵を握るのは、日本に大きな影響を与えている中国だ。その中国を改宗させて、再び日本に向かいたいと考えていたのではないだろうか。 しかし、中国での布教を始める前に、広東省で肺炎になり、志なかばで亡くなった。 ザビエルの遺体は広東省で埋葬されたが、それを掘り返してマラッカまで運んできた。そして、丘の上の教会に再び埋葬。ところが、その遺体は、さらに先のインドのゴアまで運ばれた。 ここマラッカにはザビエルがアンジローと語り合った教会や、遺体が埋葬された教会もある。ここでザビエルは日本への思いを育み、日本へ渡り、帰ってきた。そして、今、ザビエルが布教した豊後国から皆さんが来てくださっている。心から感謝する。
	（成果） 大友宗麟は、フランシスコ・ザビエルを府内に招き、やがて自身も洗礼を受けてドンフランシスコと称した。彼の保護の下、大分県下ではキリスト教文化が花開いた。豊後府内（大分市）では、教会、コレジオ、病院、育児院などが建てられておりザビエルと大分県のつながりは深い。 LOW議員、LIMさんらにマラッカでのザビエルの事跡を詳しくうかがうとともに、

政務活動費（県外（海外））調査研究報告書

会派名 自由民主党

日程	令和元年12月17日（火）～令和元年12月21日（土）
場所	マレーシア （ GOLDEN ADVENTURE TOURS&TRAVEL ・在マレーシア日本国大使館 ） （日本政府観光局クアラルンプール事務所・日本貿易振興機構クアラルンプール事務所） （ユナイテッドヴォイス（福祉施設）・マラッカ州・商業施設（イオンモール） （地元スーパー（BIG））
相手方	イオンモールタマンマルリ店 食品担当マネージャー 氏（イオンショッピングセンターテナント担当） さん（"）
参加議員氏名	（議員）井上（伸）議員・御手洗議員・土居議員・古手川議員・井上（明）議員 大友議員・森議員・太田議員・阿部（長）議員・今吉議員・清田議員 （随行）政務活動補助職員
目的・内容・成果等	（目的）マレーシアのマーケットの現状やトレンド、日本の農林水産物の販売状況や本県産品に関する情報を現地にて調査することで、今後の大分県産品の売り込みや輸出対策に資するため。
	（内容） マレーシアのクアラルンプールに2019年11月21日「イオンモールタマンマルリ」がオープンした。当該施設の視察をして、マレーシアのマーケット事情やトレンド、日本からの輸入品について話を伺った。 ○クアラルンプールには、一昨年、MRT（地下鉄）ができたが、一般人には乗車賃が高く、乗車する人はまだ少ない。 90%は車社会。ただ、若者たちには受入られているようで、だんだん利用が増えるのではないかと思う。 このマーケットは今高齢者が多いが、これから先を見据え、そういった層も取り組んでいく必要があると考えている。 ○マレーシアは70%が外食であり、このマーケットの半分は「デリートイト」と呼ばれる即食売り場。今はその部分の売上が30%で、他のマーケット部分の方が70%を占めているが、今後、即食売り場が伸びていくと思われる。 ○マレーシアはムスリム系が多いので、即食の方の食材はハラム認証を取っている。キッチン内部も全て認証を取っている。 ○素材売り場については、マレーシアはハラルのものとノンハラルのものを一緒に売ってはいけないというルールがあり、韓国や台湾は国として積極的にハラム製品を作っているため、ハラム側の売り場に商品が並ぶが、日本のものは、ハラム製品があまりないため、殆ど、ノンハラム側に並ぶ。ノンハラム側の売り上げは1～2割程度であるため、日本のメーカーは、ハラム対応の商品づくりをしないと、こちらではやっていく事が難しいとよく言っている。 ○日本は安心安全のレベルが元々、高いので、オーガニックとして大々的に売り出さなくても通常品が売れるが、マレーシアは安心安全の担保が難しくオーガニック品はよく売れる。当マーケットは平均より上位の所得層のお客が多く、オーガニック製品は金額は高いが、ニーズも高く、どんどん売り場を大きくしている状況である。国民の健康志向の高まりにより健康食品もブームになっている。 今後さらにオーガニックの売り上げが伸びると思われ、注目をしている。 ただし、マレーシアにはオーガニックのグローバル認証を受けた会社が1社しかなく、他社の製品は全てマレーシア独自の認証によるもので、検査の透明性等に少し不安がある。 ○焼き芋の売り場では、インドネシアとベトナム産の芋を使用している。

茨木県と千葉県が芋の売り込みに積極的に来ているが、価格面で折り合わず受入が難しい。大分県の甘太くんは入っていない。

- 日本産食品の市場の中で大きなウェイトを占めるのが、枝豆と納豆。マレーシアはコールドチェーンがしっかりしておらず、温度管理ができないため、納豆も全部、冷凍にして持ってきているのが現状だ。ただ、価格は日本の3倍くらいになっている。
物流費の問題と税金の問題。豆腐もおいしくないが、豆から作る本当に美味しい豆腐屋さんなどは結構、売れている。
- 日本からの酒類の輸入には47%の課税がかかる。価格が高くなって売れないのもあるが、なにより味と香りがこちらのチャイニーズ（ノンハラルOK）の嗜好に合っていない。
今、ヨーロッパで日本酒がよく売れているようだが、日本酒には大いに可能性があると思っている。
- 現在、イオンモールのマーケットは、年間630億円を売り上げている。そのうち、日本の農産物の売り上げは690万しかない。一番、売れているのは桃とイチゴで、国内産と値段が3倍くらい違うが、クオリティが全然違うので売れている。
この売込みに一番、力をいれているのが福岡県で福岡県の知事は2年に1回はクアラルンプールに来て福岡県フェアというイベントを行っている。
福岡県はマレーシアをターゲットにしており、航空便の誘致とか、イオンだけでなく、他のマーケットでの売り込みなども積極的に行っている。
- 売込みの際の大きなポイントは価格の問題で、そこをクリアするために求められているのが、やはり、国や県の予算サポートだと思う。お金を投資して、値段を下げたから、まずは皆に食べてもらい、そこから補助がいらなくなるころまで徐々に値段を上げていくという下地づくりが必要だと思う。
- 先日、新潟フェアを行ったが、予算が単年度予算なので今年ではできても来年はどうかかわからないことが多い。そこが問題だと思う。
複数年度にわたって柔軟に予算を執行できるとこちらでも売込みの戦略を立てやすい。私たちは民間企業なので、もちろん売上げをあげないといけないが、日本人なので日本のアイデンティティをマレーシアの方々に伝えたいという気持ちがある。
しかし、挑戦しても上手くいかず、売上げが高々、1千万もいかないという現状を個人的に大変情けなく思うことがある。こういったことは、マレーシアだけに限らず、ASEAN各国で起きている事だと思う。
- 今後、一番売込みの可能性が高いと思っているのが、フルーツだ。
マレーシアの方は即食が多いため、調理しないと食べられない野菜よりも、その時その時で好きに食べられるフルーツの方が人気になると思う。
- 日本の梨（幸水）もたくさん入っているが、韓国から日本の3分の1の値段で同じものが入ってくる。柿なども入るが、先日、和歌山県産、奈良県産、新潟県産と韓国産を食べ比べしてもらったが、韓国産が一番おいしいと言われた。
クオリティが殆ど変わらなくなっている。韓国も元値は日本と同じくらいなのだがそこに国が助成金を出してくれるので、価格がぐっと下がってくる。
そうなる企業としては、韓国産を売らざるを得なくなってくる。
- 農林水産省やJETROも視察に来るが、その度にやはり、もう少し長期的な財政支援、1つの品種でも良いので、それに全勢力を傾けて投資し、売込んでいかないと国際マーケットでは難しいと言っている。
また、生産者は海外のマーケットの現状を知らないで状況を伝え、このようにしてほしいというアドバイスをした上で、政府がどこに投資し、どこに注力するかということを生産者と一緒に我々ディーラーに提案してもらえると、こちらも協力できることはしていきたいと考えている。
- 日本は国・県・農協・生産者など全員とそれぞれコミュニケーションを取らないいけない上に、全員がそれぞれの想いを言うので全く前に進まない。対して、韓国は全て1本になっている。例えば、当社にも政府と生産者が一緒に来て、そこで、マーケティングをして3年間でこれをこの量で売ってと基本的なスケジュールを決めそれに沿ってきっちりやっていく。それは売る側も買う側も大変やりやすい仕組みで、そのシステムが韓国には出来上がっている。何故、日本ではできないのかと思ってしまう。
- ショッピングセンターの方は、昔のジャスコの形態から増床して先日の11月21日に新規オープンした形だ。
ジャスコは1989年にオープンしたのでかなり長い間、通ってきてくれるお客様もいる

(成果)

- ・マレーシアは、生産人口が全人口の約70%を占め、富裕層の人口もASEAN内で最も多く、アッパーミドル層が分厚い。
マレーシア政府は2020年の先進国入りを目指している。
マレーシアの市場は、今後もさらに大きく発展する可能性があり、そのようなマーケットに大分県産品を売込むことは、今後の大きな課題であることがよく分かった
まずは、ハラル製品の開発、売込みが必要だ。県は県内企業がハラル認証を取得できるように支援をする必要がある。
- ・日本酒にも売込める可能性があるため、県内酒造会社と輸出について協議しても良いのではないかと感じた。
- ・農産品については、県が全ての関係者をまとめ、マーケティングを1本化した上で、長期的に売込む体制を整えるべきだと思った。
また、他県が行っているようなトップセールスも必要だと感じた。

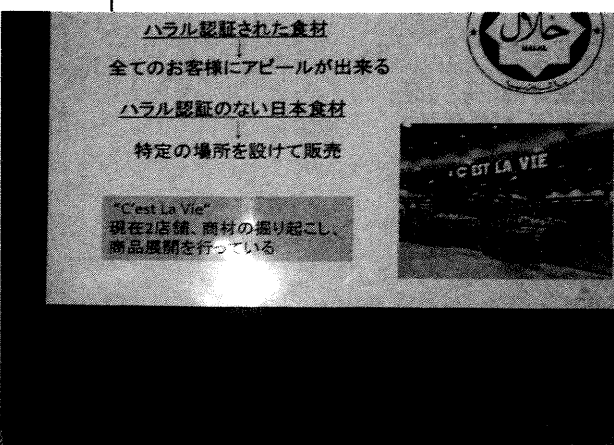
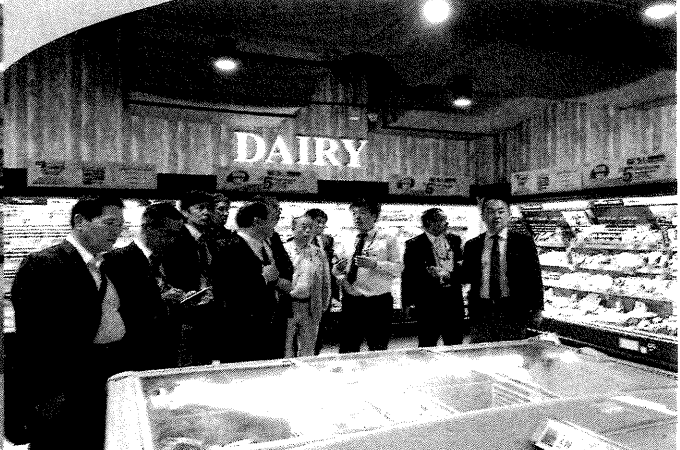
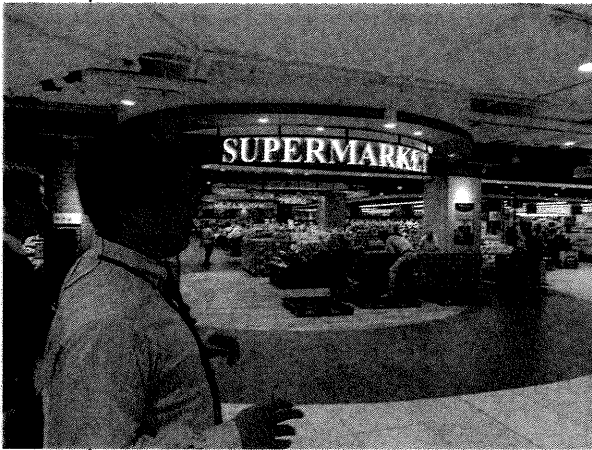

※ 海外の場合、行程表、詳細報告等を添付すること。

※ 調査研究、要請陳情活動等を行った場合に作成し、添付すること。

政務活動費（県外・海外）調査研究報告書

会派名 自由民主党

日程	令和元年12月17日（火）～令和元年12月21日（土）
場所	（ GOLDEN ADVENTURE TOURS&TRAVEL ・在マレーシア日本国大使館 ） （日本政府観光局クアラルンプール事務所・日本貿易振興機構クアラルンプール事務所） （ユナイテッドヴォイス（福祉施設）・マラッカ州・商業施設（イオンモール） （地元スーパー（BIG））
相手方	地元スーパー（BIG）店内に野菜等（輸入品他）を納品している卸売商 euro-atlantic 社長 " 事務所マネージャー " マネージャー
参加議員氏名	（議員）井上（伸）議員・御手洗議員・土居議員・古手川議員・井上（明）議員 大友議員・森議員・太田議員・阿部（長）議員・今吉議員・清田議員 （随行）政務活動補助職員
目的・内容 ・成果等	<p>（目的） 県内農産商品の消費拡大に向けた、海外マーケットの市場調査について</p> <p>（内容）</p> <ul style="list-style-type: none"> マレーシア、マラッカ州の商業施設、地元スーパー（BIG）を視察した。 今回は、サツマイモ（かん太くん）の海外展開について状況調査を行った。 マレーシアは温暖な気候で周年を通じて色々な野菜や果物が生産されている。 特にスイカやメロン等は端境期がなく、常に家庭やレストランで消費されている。しかしながら、クオリティーの点では糖度が低く水っぽい面もある。 スーパーがある周辺地域は大使館などが立ち並び高所得者が多いため、外国ブランド（20カ国）の商品を取り扱っている。 ※メインは韓国・オーストラリア・アメリカなど 特に韓国は日本と気候が似ているため積極的に商品をアピールしている。 ※韓国は観光や駐在員としてマレーシアに多くきていることも商品を多く仕入れる理由になっている。 日本からは時期に合わせた柿、チェリー、リンゴ、シャインマスカット・桃他を輸入している。 大分県からは先週、商業関係者がビジネスとして来ている。 <p>（主な質疑応答）</p> <p>（質）サツマイモは日本からたくさん輸入しているが、イモ自体は売れているのか。</p> <p>（応）マレーシア人の好きな物の1つになる。最近、健康志向ブームで特に女性はあまり肉を食べない。サツマイモのスープ煮込み等人気がある。</p> <p>（質）同じ輸入品のサツマイモでも大きさにより金額が違うが、マレーシアの人たちはどういう基準で購入しているのか。</p> <p>（応）日本からはたくさん輸入しているが、お客さんがスーパーに来てイモを購入する際に袋に入っている本数や大きさ、値段を調べて購入することが多い。それぞれの家庭の状況が違うと思うが、小さいほうが料理を作りやすいの</p>

目的・内容
・成果等

ではないか。値段も安いし「お買い得感」があるようだ。
大きなものは一度に全部使用しない場合、カットして保存しておくが早めに食べないと質が落ちてしまうのではないか。
(質) 徳島県の有名ブランドのサツマイモを置いているが、こちらではお歳暮やプレゼント用として購入することはあるのか。
(応) フルーツはあるが、サツマイモに関してはそういう習慣はない。
このブランドのサツマイモに関しては、商品が売れたら支払う形をとっている。
(質) 売れるかどうかわからないので、まずはスーパーに置いてもらい様子を見て
いる状況だろう。

この後、各自店内を視察する。

(成果)

こちらのスーパーは輸入品が多く、多種多様に海外から商品が入ってきていた。
サツマイモに関しては千葉県や茨城県、徳島県、静岡県が出品していた。
特に茨城県では5年前から取り組みを継続的に行っており千葉県は焼き芋専用器を
スーパーの店頭で設置してアピールしているのが印象的であった。
今回、店頭で販売していたかん太くんはSサイズのもので当地の消費者ニーズに
合ったものとなっていた。価格も船便での輸送のため廉価となっている。
かん太くんについては、スーパーのオーナーが、売れることを見越して日本の植え
付け時期にコンテナで予約注文をしたとのこと。
しかし、マレーシアでは、まだまだかん太くんの認知度が低く、海外の農産物や
日本産の農産物との競合も含めて継続的な取り組みが必要であると感じた。



※ 海外の場合、行程表、詳細報告等を添付すること。
※ 調査研究、要請陳情活動等を行った場合に作成し、添付すること。

整理番号

福12-3

領収書等の添付様式

領収書その他の証拠書類の添付欄

2019年12月13日(金)

自由民主党

様

領収証

¥18,700-

上記正に領収しました(消費税等
大分航空ターミナル株式会社
大分県国東市安岐町下原13番地
TEL 0978-67-1175

¥1,700-を含みます)

現計

(消費税等

¥18,700-

¥1,700-を含みます)

※保管上のお願
財布等で保管戴く場合、印刷面を内側に折って保管願います。

0011-0268-5651

2019年12月13日(金) 14:41 No:0011

4546092005807
0070オンセン県カイト タオル 内 ¥550
4546092005791
0070オンセン県カイト タオル白内 ¥550
4546092004237
0070オンセン県カイトティシャツ
単1,760× 8個 内 ¥14,080
4546092004244
0070オンセン県カイトティシャツ
単1,760× 2個 内 ¥3,520
小 計 ¥18,700
内税2 対象額 10.00% ¥18,700
内税2 10.00% ¥1,700
合 計 ¥18,700
(内消費税等 ¥1,700)



事業名、使途及び内容等

海外視察経費 (手土産代)
※福祉保健環境対策調査会・商工対策調査会・農林水産
振興調査会との合同視察

視察日 令和元年12月17日～21日

視察先 マレーシア

GOLDEN ADVENTURE TOURS&TRAVEL・在マレーシア日本国大使館・JNTO(日本政府観光局)
JETRO(日本貿易振興機構)・ユナイテッドヴォイス(福祉施設)・マラッカ州
イオンモールタマンマルリ・現地スーパー(B・I・G)

参加者 井上(伸)議員・御手洗議員・土居議員・古手川議員・井上(明)議員・大友議員
森議員・太田議員・阿部(長)議員・今吉議員・清田議員
(随行) 政務活動補助職員

あん分による充当の場合

あん分の率 (1/3)

按分による政務活動費の充当額 (6,234 円)

一部のみ打切り充当した場合

政務活動費充当額 (円)

政務活動費支払証明書

（単位：円）

使途項目	支出年月日	政務活動費 充当額	支出先	内容及び領収書を徴することができない理由	備考
調査研究費	令和1年12月17日	693円	福岡市交通局	博多駅～福岡空港間地下鉄代 @260×8名＝2,080円（按分693円） ※福祉保健対策調査会・商工対策調査会・農林水産振興調査会合同視察	
調査研究費	令和1年12月21日	693円	福岡市交通局	福岡空港～博多駅間地下鉄代 @260×8名＝2,080円（按分693円） ※福祉保健対策調査会・商工対策調査会・農林水産振興調査会合同視察	

上記のとおり相違ないことを証明します。

自由民主党
証明者名 森 誠 一



※ 領収書を徴することができない理由として、領収書の紛失をあげるとは認められません。

領収書等の添付様式

整理番号

福 1-1

領収書その他の証拠書類の添付欄

振込金受取書
振込受付書

(兼 振込手数料受取書)

※振込金が「現金・有価証券」のときは「振込金受取書(兼振込手数料受取書)」として、「預金払戻請求書・預金口座振替」のときは「振込受付書(兼振込手数料受取書)」として使用しています。

ご依頼日 令和2年 / 月 / 日

お振込先
預金種目
お振込先

お振込先
お振込先

お振込先
お振込先

お振込先
お振込先

お振込先
お振込先

お振込先
お振込先

お振込先
お振込先

お振込先
お振込先

お振込先
お振込先

お振込先
お振込先

お振込先
お振込先

お振込先
お振込先

お振込先
お振込先

お振込先
お振込先

お振込先
お振込先

お振込先
お振込先

お振込先
お振込先

お振込先
お振込先

お振込先
お振込先

お振込先
お振込先

お振込先
お振込先

お振込先
お振込先

お振込先
お振込先

お振込先
お振込先

お振込先
お振込先

お振込先
お振込先

お振込先
お振込先

お振込先
お振込先

お振込先
お振込先

お振込先
お振込先

お振込先
お振込先

お振込先
お振込先

お振込先
お振込先

お振込先
お振込先

お振込先
お振込先

お振込先
お振込先

お振込先
お振込先

お振込先
お振込先

お振込先
お振込先

お振込先
お振込先

お振込先
お振込先

お振込先
お振込先

お振込先
お振込先

お振込先
お振込先

お振込先
お振込先

お振込先
お振込先

お振込先
お振込先

お振込先
お振込先

お振込先
お振込先

お振込先
お振込先

お振込先
お振込先

お振込先
お振込先

お振込先
お振込先

お振込先
お振込先

お振込先
お振込先

お振込先
お振込先

お振込先
お振込先

お振込先
お振込先

お振込先
お振込先

お振込先
お振込先

お振込先
お振込先

お振込先
お振込先

お振込先
お振込先

お振込先
お振込先

お振込先
お振込先

お振込先
お振込先

お取扱	電信扱	手数料 (消費税込)	838円
金額	億	千万	百万
		十	万
			千
			百
			十
			円
金額	7	268	000

(ご注意)
 ○受取人名等をカナ文字で送信いたします。
 ○振込依頼書に記載相違等の不備があった場合には照会等のため振込が遅延することがあります。
 ○通信機器・回線の障害または郵便物の遅延などやむを得ない事由によって振込が遅延することがあっても、当組合は責任を負いません。
 ○ご指定の口座から預金を払戻して振込む場合、その払戻しができないときは振込はできませんのでご注意ください。
 ○この振込金受取(受付)書は、振込ができない場合などに必要となりますので、ご依頼人が大切に保管してください。

毎度ありがとうございます。
 今後ともよろしくお願ひ申し上げます。

大分県信用組合

県庁内支店
097-532-1448
庁内電話5353

納付印
2.1.14

事業名、使途及び内容等

県外研修経費 (参加料・宿泊費・交流会費)

参加費 (資料込4名分)	80,000円
宿泊費 (@18,500×8泊)	148,000円
交流会費 (@10,000×4名)	40,000円
振込手数料	838円
計	268,838円

日時: 令和2年2月7日~9日
 場所: 滋賀県大津市
 参加者: 土居議員・古手川議員・森議員・衛藤議員

あん分による充当の場合

あん分の率 ()

按分による政務活動費の充当額 (円)

一部のみ打切り充当した場合

※宿泊費 (38,400円) 交流会費 (20,000円) 上限超えに付き対象外

政務活動費充当額 (210,438 円)

政務活動費 (県外・海外) 調査研究報告書

会派名 自由民主党

日 程	令和 2 年 2 月 7 日 (金) ～令和 2 年 2 月 9 日 (日)
場 所	滋賀県大津市 大津プリンスホテル コンベンションホール
相手方	アメニティーフォーラム24
参加議員 氏 名	(議員) 土居議員・古手川議員・森議員・衛藤議員
目的・内容 ・成果等	(目的) 福祉保健対策調査会の政務活動として障がい福祉シンポジウムへの参加
	(内容) 厚生労働省、地方自治体、関連団体等の関係者が各テーマに分かれて障害福祉についての最新の事例や今後の動向について発表・議論するシンポジウムを聴講 1. 寝たきりの障がい者による分身ロボットの活用 2. 医療的ケアを必要とする人への支援の最前線 3. 全世代型社会保障のあり方 4. 福祉における住宅供給の重要性について 5. 芸術文化議員連盟と知事連盟による活動報告 6. 障がい者差別解消法の今後 7. 子ども支援の事例紹介、他
	(成果) 1. ALS等の難病患者や障害者の今後の支援についての新しい技術動向を学ぶことができた。 2. 医療的ケア児者とその家族の実態、行政による支援の現状について伺った声を今後の政策検討に活かしていきたい。 3. 厚生労働事務次官と日本医師会の会長の対談によって今後の政策動向を学ぶことができた。本県が取り組む健康寿命の延伸は、国の政策の中でも更に重要性を増してくる。 4. 居住支援法人は今後の福祉政策の中で重要性を増すが、本県では土木建築部の所管であり、更なる福祉保健部との連携強化が重要になる。 5. 昨年支援法の立法を受け、障がい者アートの普及は県と地方自治体の中で更に重要性を増すことがわかった。 6. 障害者差別解消法が制定され3年が経ち、今後の見直し議論について民間関係者と国会議員の意見交換が行われ、課題の洗い出しを聞くことができた。 7. 明石市長による明石市の子供支援の実例紹介があった。自治体として参考になる部分が多分にあった。

※ 海外の場合、行程表、詳細報告等を添付すること。

※ 調査研究、要請陳情活動等を行った場合に作成し、添付すること。

整理番号

福1-2

領収書等の添付様式

領収書その他の証拠書類の添付欄

けんしんご利用明細票

毎度ご利用いただきありがとうございます。
お取引の明細は下記のとおりでございます。

お取扱年月日	02-01-16	お取扱店	0058	機番	イ	通過番号	0217
取引種別	振込	お取引店		口座番号			
お振込み	6	1	0	4	お取引金額	¥69,000	
ページ		説明コード		お取引後残高			
手数料	¥660		時刻	10:01			
硬貨内	¥700		おつり	¥40			
振込依頼内容							
受取人 [REDACTED] 様							
依頼人 ジュウミンシュトウ 様							
TEL 097-506-5060							

大分県信用組合

事業名、使途及び内容等

海外視察経費 (視察テープ起こし)
※福祉保健環境対策調査会・商工対策調査会・農林水産
振興調査会との合同視察

視察日 令和元年12月17日～21日

視察先 マレーシア

GOLDEN ADVENTURE TOURS&TRAVEL・在マレーシア日本国大使館・JNTO(日本政府観光局)
JETRO(日本貿易振興機構)・ユナイテッドヴォイス(福祉施設)・マラッカ州
イオンモールタマンマルリ・現地スーパー(B・I・G)

参加者 井上(伸)議員・御手洗議員・土居議員・古手川議員・井上(明)議員・大友議員
森議員・太田議員・阿部(長)議員・今吉議員・清田議員
(随員) 政務活動補助職員 [REDACTED]

あん分による充当の場合

あん分の率 (1/3)

按分による政務活動費の充当額 (23,220 円)

一部のみ打ち切り充当した場合

政務活動費充当額 (円)

整理番号 福2-1

領収書等の添付様式

領収書その他の証拠書類の添付欄

領収書

2020年 2月 7日

運賃 ¥1,580
合計Amount ¥1,580

第 大津第一交通株

本社営業所

滋賀県大津市柳ヶ崎 5-8

TEL 077 (534) 4000

本日のご乗車誠にありがとうございます。
またのご乗車をお待ちしております。

タクシー利用
2月7日 大津駅 ⇒ 研修会場
(大津プリンスホテル)

車番:00000204 乗務員No.00039261
No.0007

事業名、使途及び内容等

県外研修経費 (交通費)

日 時 : 令和2年2月7日~9日
場 所 : 滋賀県大津市
参加者 : 土居議員・古手川議員・森議員・衛藤議員

あん分による充当の場合

あん分の率 ()

按分による政務活動費の充当額 (円)

一部のみ打切り充当した場合

政務活動費充当額 (円)

領収書等の添付様式

整理番号

福 2-3

領収書その他の証拠書類の添付欄

002-02-17 | 決算利息 | 2- 27円 | 6 |

事業名、使途及び内容等

決算利息 6 円

あん分による充当の場合

あん分の率 ()

按分による政務活動費の充当額 (円)

一部のみ打切り充当した場合

政務活動費充当額 (円)

領収書等の添付様式

整理番号

観 8-1

領収書その他の証拠書類の添付欄

D01-08-19	決算利息	1- 87テ"	3
-----------	------	---------	---

事業名、使途及び内容等

決算利息 3 円

あん分による充当の場合

あん分の率 ()

按分による政務活動費の充当額 (円)

一部のみ打切り充当した場合

政務活動費充当額 (円)

領収書等の添付様式

整理番号

親 2-1

領収書その他の証拠書類の添付欄

D02-02-17 | 決算利息 | 2- 275" | | 7 |

事業名、使途及び内容等

決算利息 7 円

あん分による充当の場合

あん分の率 ()

按分による政務活動費の充当額 (円)

一部のみ打切り充当した場合

政務活動費充当額 (円)

領収書等の添付様式

整理番号

観2-2

領収書その他の証拠書類の添付欄

振込金受取書
0 振込受付書

(兼 振込手数料受取書)

※振込金が「現金・有価証券」のときは「振込金受取書(兼振込手数料受取書)」として、「預金払戻請求書・預金口座振替」のときは「振込受付書(兼振込手数料受取書)」として使用しています。

ご依頼日 令和 2年 2月 8日

お振込先	お振込先	お取扱	電信扱	手数料 (消費税込)	7	8	3	8	円		
	お振込先	お取扱	金	額	7	2	1	0	0	0	0

お受取人
株式会社 JT B 様
お受取人
自由民主党
会長 志村 学 様
大分市大手町3丁目1番1号

(ご注意)
○受取人名等をカナ文字で送信いたします。
○振込依頼書に記載相違等の不備があった場合には照会等のため振込が遅延することがあります。
○通信機器・回線の障害または郵便物の遅延などやむを得ない事由によって振込が遅延することがあっても、当組合は責任を負いません。
○ご指定の口座から預金を払戻して振込む場合、その払戻しができないときは振込はできませんのでご注意ください。
○この振込金受取(受付)書は、振込ができない場合などに必要となりますので、ご依頼人が大切に保管してください。

毎度ありがとうございます。
今後ともよろしくお願い申し上げます。

大分県信用組合
県庁内支店
097-532-1448
庁内電話5353

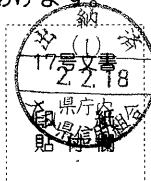

事業名、使途及び内容等

海外視察経費 (航空券取消料)
(@30,000×7名)

日時: 令和2年2月19日~22日
訪問先: インドネシア
参加者: 阿部(英)議員・嶋議員・元吉議員
土居議員・森議員・後藤議員
(随行) 政務活動補助職員

※航空券取消料について
12月から計画して情報収集や事前勉強等をしていたが、新型コロナウイルスの集団感染が拡大していることで視察に影響を及ぼす可能性がある為延期した。

あん分による充当の場合

※商工対策調査会と合同調査につき按分する

あん分の率 (1/2)

按分による政務活動費の充当額 (105,419 円)

一部のみ打ち切り充当した場合

政務活動費充当額 (円)

