

大分県の生涯学習・社会教育

—令和5年度市町村生涯学習・社会教育の現状
及び令和4年度生涯学習・社会教育推進の実績—

令和5年11月
大分県教育委員会

目 次

I	令和5年度 市町村生涯学習・社会教育の現状について…	1
---	----------------------------	---

II 令和4年度 県の生涯学習・社会教育の推進について

1	生涯学習・社会教育推進の取組（昭和40年以降）	1 9
2	社会教育課及び所管施設の社会教育関係職員	2 5
	（1）令和4年度社会教育行政職員数	
	（2）過去6年間の社会教育主事数の推移	
3	令和4年度社会教育課関係予算・補助金	
	（1）大分県社会教育課関係予算額の推移	2 6
	（2）生涯学習・社会教育関係補助金等	2 8
4	県立社会教育施設の利用状況等	
	（1）県立図書館	2 9
	（2）大分県立香々地青少年の家	3 1
	（3）大分県立九重青少年の家	3 2
5	その他	
	（1）社会教育関係団体（補助金交付団体等）一覧	3 3
	（2）大分県社会教育委員名簿	3 4

III 令和4年度 市町村の生涯学習・社会教育の推進について

1	市町村教育委員会事務局の社会教育関係職員	3 5
2	社会教育関係施設	3 6
3	生涯学習・社会教育関係予算（令和4年度）	3 7
4	生涯学習・社会教育関係事業（令和4年度）	3 8
5	社会教育関係団体	4 0

資 料 編

1	市町村生涯学習推進体制整備の状況	4 1
2	市町村生涯学習・社会教育行政体制	4 3
3	公民館本館・分館別設置状況及び利用者総数	4 6
4	公民館職員の配置状況及び公民館運営審議会設置状況	4 7
5	県・市町村の社会教育施設	4 9
6	市町村社会教育費等	6 0
7	生涯学習・社会教育関係の学級・講座数	6 1
8	人権教育に関する学級・講座数	7 6
9	外国人に対する学級・講座等の実施状況	7 7
10	社会教育関係団体	7 9
11	高等学校・大学等開放講座の状況	8 0

I 令和5年度市町村生涯学習・社会教育の現状について

中津市

【生涯学習・社会教育主管課】

主管課名	社会教育課	人口(人口推計令和5年4月1日現在)	82,817	人
住 所	〒871-8501	E-mail	syakaikyoiiku@city.nakatsu.lg.jp	
	中津市豊田町9番地10	電話	0979-22-4942	
		ファクシミリ	0979-22-1492	

【令和5年度当初予算】

(単位:千円)

一般会計(A)	教育費(B)	B/A	社会教育費総額	教育費総額に対する割合	社会教育活動事業費	社会教育費総額に対する割合
40,011,927	3,350,315	8.4%	729,207	21.8%	328,137	45.0%

【生涯学習・社会教育推進計画の状況】

名称						
策定年度	令和	年	計画期間	令和	年～令和	年

【子どもの読書活動推進計画策定状況】

担当課	小幡記念図書館
名称	第2次子ども読書活動推進実施計画
策定年度	平成31年
計画期間	平成31年～令和5年

【市町村立幼稚園・こども園・学校数】※令和5年5月1日現在

校種	校数	児童生徒数
幼稚園・こども園	11園	222人
小学校	21校	4,559人
中学校	10校	2,307人

【各種会議の状況】

①社会教育委員の会

委員数	定数	開会予定数
19人	20人	3回

②公民館運営審議会

委員数	定数	開会予定数
15人	15人	2回

③図書館協議会

委員数	定数	開会予定数
11人	12人	1回

【教育委員会所管の施設数】※公民館は、自治公民館は除く。

所管施設	館数	うち指定管理
公民館(本館・分館)	25(15・10)	0(0・0)
公民館類似施設	0	0
青少年教育施設	0	0
図書館(本・分館)	5(1・4)	0(0・0)
図書館同種施設	0	0
女性教育施設	0	0
生涯学習センター	1	0
視聴覚センター・ライブラリー	0	0
登録博物館	1	0
博物館相当施設	1	0
教育集会所	3	0
文化会館等	3	3
その他施設	1	0

【教育委員会体制】(分野ごとの担当課)

分野	主管課名
生涯学習・社会教育	社会教育課・生涯学習推進室
公民館の管理及び運営	社会教育課・生涯学習推進室
図書館	小幡記念図書館
視聴覚教育	学校教育課
人権教育	生涯学習推進室・学校教育課
社会体育	体育・給食課
青少年健全育成	生涯学習推進室
文化財	歴史博物館
芸術文化	社会教育課

【生涯学習・社会教育主管課職員】

課長 (主管課長の人数)		社会教育主事 (発令者)		社会教育主事 補	
専任	兼任	専任	兼任	専任	兼任
2	0	2	0	0	0
その他職員					
正規職員		臨時・非常勤		社会教育指導員 (うち人権教育担当者数)	
専任	兼任			スポーツ推進委員	
8	0	2		17 (5)	0

【組織図】(令和5年4月～)

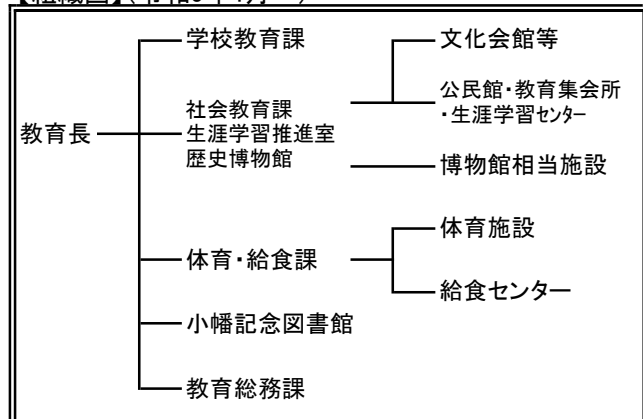

I 令和5年度市町村生涯学習・社会教育の現状について

豊後高田市

【生涯学習・社会教育主管課】

主管課名	教育総務課	人口(人口推計令和5年4月1日現在)	22,122	人
住 所	〒872-1101	E-mail	k-soumu@city.bungotakada.lg.jp	
	豊後高田市中真玉2144-12	電話	0978-53-5112	
		ファクシミリ	0978-53-4731	

【令和5年度当初予算】

(単位:千円)

一般会計(A)	教育費(B)	B/A	社会教育費総額	教育費総額に対する割合	社会教育活動事業費	社会教育費総額に対する割合
17,017,911	1,445,170	8.5%	263,185	18.2%	199,300	75.7%

【生涯学習・社会教育推進計画の状況】

名称					
策定年度	令和 年	計画期間	令和 年～令和 年		

【子どもの読書活動推進計画策定状況】

担当課	教育総務課
名称	第3次豊後高田市子ども読書活動推進計画
策定年度	令和3年
計画期間	令和4年～令和8年

【市町村立幼稚園・こども園・学校数】※令和5年5月1日現在

校種	校数	児童生徒数
幼稚園・こども園	2園	124人
小学校	11校	1,022人
中学校	6校	504人

【各種会議の状況】

①社会教育委員の会

委員数	定数	開会予定数
15人	15人	2回

②公民館運営審議会

委員数	定数	開会予定数
15人	15人	1回

③図書館協議会

委員数	定数	開会予定数
8人	10人	1回

【教育委員会所管の施設数】※公民館は、自治公民館は除く【教育委員会体制】(分野ごとの担当課)

所管施設	館数	うち指定管理
公民館(本館・分館)	14 (14・0)	0 (0・0)
公民館類似施設	0	0
青少年教育施設	0	0
図書館(本・分館)	1 (1・0)	1 (1・0)
図書館同種施設	0	0
女性教育施設	0	0
生涯学習センター	0	0
視聴覚センター・ライブラリー	0	0
登録博物館	0	0
博物館相当施設	0	0
教育集会所	4	0
文化会館等	0	0
その他施設	0	0

分野	主管課名
生涯学習・社会教育	教育総務課
公民館の管理及び運営	中央公民館
図書館	教育総務課
視聴覚教育	教育総務課
人権教育	教育総務課
社会体育	教育総務課
青少年健全育成	教育総務課
文化財	文化財室
芸術文化	教育総務課

【生涯学習・社会教育主管課職員】

課長 (主管課長の人数)		社会教育主事 (発令者)		社会教育主事 補		
専任	兼任	専任	兼任	専任	兼任	
1	1	0	0	0	0	
その他職員						
正規職員		臨時・ 非常勤	社会教育 指導員 (うち人権教育 担当者数)	スポー ツ推進 委員		
専任	兼任					
10	4	0	4 (3)	9		

【組織図】(令和5年4月～)

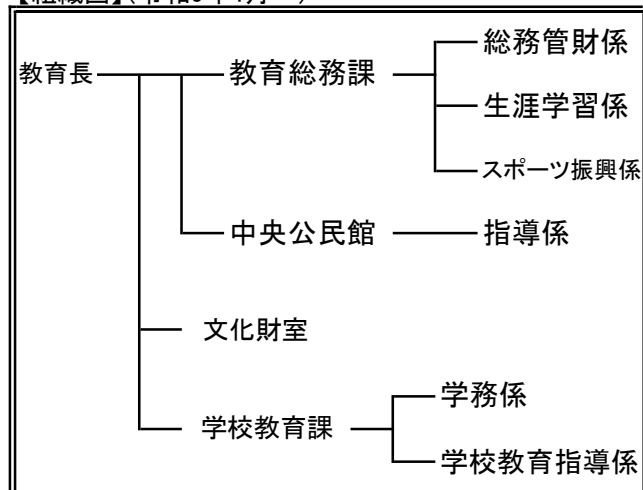

I 令和5年度市町村生涯学習・社会教育の現状について

宇佐市

【生涯学習・社会教育主管課】

主管課名	社会教育課		人口(人口推計令和5年4月1日現在)	50,797	人
住 所	〒879-0492	E-mail	syougai07@city.usa.lg.jp		
	宇佐市大字上田1030番地の1	電話	0978-27-8198		
		ファクシミリ	0978-27-8232		

【令和5年度当初予算】

(単位:千円)

一般会計(A)	教育費(B)	B/A	社会教育費総額	教育費総額に対する割合	社会教育活動事業費	社会教育費総額に対する割合
32,923,000	3,564,064	10.8%	1,077,931	30.2%	696,946	64.7%

【生涯学習・社会教育推進計画の状況】

名称					
策定年度	令和 年	計画期間	令和 年～平成 年		

【子どもの読書活動推進計画策定状況】

担当課	図書館	
名称	第三次宇佐市子ども読書推進計画	
策定年度	平成 30 年	
計画期間	平成 31 年～令和 5 年	

【市町村立幼稚園・こども園・学校数】※令和5年5月1日現在

校種	校数	児童生徒数
幼稚園・こども園	1園(1休園)	0人
小学校	27校	2,524人
中学校	7校	1,371人

【各種会議の状況】

①社会教育委員の会

委員数	定数	開会予定数
12人	20人	3回

②公民館運営審議会

委員数	定数	開会予定数
19人	20人	2回

③図書館協議会

委員数	定数	開会予定数
13人	20人	2回

【教育委員会所管の施設数】※公民館は、自治公民館は除く。

所管施設	館数	うち指定管理
公民館(本館・分館)	33(15・18)	0(0・0)
公民館類似施設	0	0
青少年教育施設	0	0
図書館(本・分館)	3(1・2)	0(0・0)
図書館同種施設	0	0
女性教育施設	0	0
生涯学習センター	0	0
視聴覚センター・ライブラリー	0	0
登録博物館	0	0
博物館相当施設	1	0
教育集会所	19	0
文化会館等	0	0
その他施設	0	0

【教育委員会体制】(分野ごとの担当課)

分野	主管課名
生涯学習・社会教育	社会教育課
公民館の管理及び運営	社会教育課
図書館	図書館
視聴覚教育	図書館
人権・同和教育	社会教育課
社会体育	文化・スポーツ振興課
青少年健全育成	社会教育課
文化財	社会教育課
芸術文化	文化・スポーツ振興課

【生涯学習・社会教育主管課職員】

課長 (主管課長の人数)		社会教育主事 (発令者)		社会教育主事補		
専任	兼任	専任	兼任	専任	兼任	
1	0	0	0	0	0	
その他職員						
正規職員		臨時・非常勤	社会教育指導員 (うち人権教育担当者数)	スポーツ推進委員		
専任	兼任				専任	兼任
16	0	4	21(8)	27		

【組織図】(令和5年4月～)

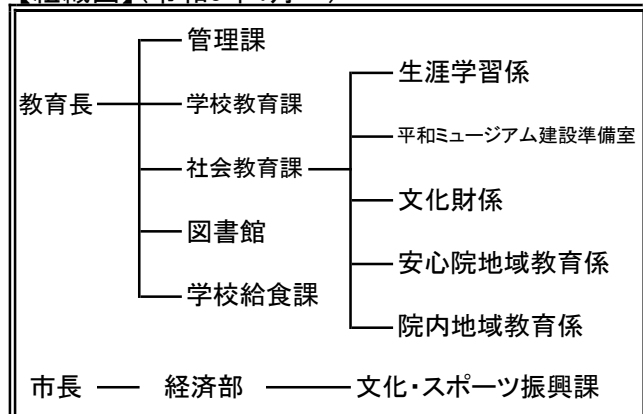

I 令和5年度市町村生涯学習・社会教育の現状について

別府市

【生涯学習・社会教育主管課】

主管課名	社会教育課		人口(人口推計令和5年4月1日現在)	113,521	人
住 所	〒874-8511		E-mail	lle-be@city.beppu.lg.jp	
	別府市上野口町1番15号		電話	0977-21-1587	
			ファクシミリ	0977-22-5100	

【令和5年度当初予算】

(単位:千円)

一般会計(A)	教育費(B)	B/A	社会教育費総額	教育費総額に対する割合	社会教育活動事業費	社会教育費総額に対する割合
58,840,000	8,863,640	15.1%	671,458	7.6%	420,025	62.6%

【生涯学習・社会教育推進計画の状況】

名称	社会教育課重点目標		
策定年度	令和4年度	計画期間	令和5年度

【子どもの読書活動推進計画策定状況】

担当課	社会教育課		
名称	子ども読書活動推進計画(第3次)		
策定年度	令和3年	計画期間	令和4年～令和8年

【市町村立幼稚園・こども園・学校数】※令和5年5月1日現在

校種	校数	児童生徒数
幼稚園・こども園	14園	413人
小学校	14校	4,685人
中学校	7校	2,522人

【各種会議の状況】

①社会教育委員の会

委員数	定数	開会予定数
13人	30人	4回

②公民館運営審議会

委員数	定数	開会予定数
17人	30人	2回

③図書館協議会

委員数	定数	開会予定数
8人	8人	2回

【教育委員会所管の施設数】※公民館は、自治公民館は除く。

所管施設	館数	うち指定管理
公民館(本館・分館)	7(7・0)	0(0・0)
公民館類似施設	1	0
青少年教育施設	1	0
図書館(本・分館)	1(1・0)	0(0・0)
図書館同種施設	0	0
女性教育施設	0	0
生涯学習センター	1	0
視聴覚センター・ライブラリー	1	0
登録博物館	0	0
博物館相当施設	1	0
教育集会所	0	0
文化会館等	1	0
その他施設	3	1

【教育委員会体制】(分野ごとの担当課)

分野	主管課名
生涯学習・社会教育	社会教育課
公民館の管理及び運営	社会教育課
図書館	社会教育課
視聴覚教育	社会教育課
人権教育	共生社会実現・部落差別解消推進課
社会体育	スポーツ推進課
青少年健全育成	社会教育課
文化財	社会教育課
芸術文化	社会教育課・文化国際課

【生涯学習・社会教育主管課職員】

課長 (主管課長の人数)		社会教育主事 (発令者)		社会教育主事補	
専任	兼任	専任	兼任	専任	兼任
0	1	1	0	0	0
その他職員					
正規職員		臨時・非常勤		社会教育指導員 (うち人権教育担当者数)	
専任	兼任			スポーツ推進委員	
7	2	11		0(0)	

【組織図】(令和5年4月～)

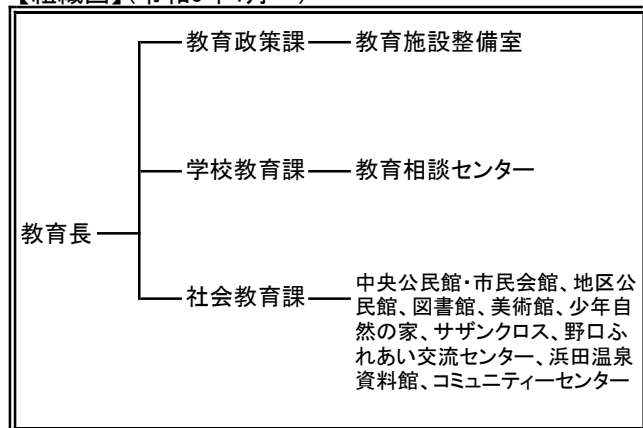

I 令和5年度市町村生涯学習・社会教育の現状について

杵築市

【生涯学習・社会教育主管課】

主管課名	社会教育課		人口(人口推計令和5年4月1日現在)	27,054	人
住 所	〒879-1307 杵築市山香町大字野原1010番地2		E-mail	syakyo@city.kitsuki.lg.jp	
			電話	0977-75-2413	
			ファクシミリ	0977-75-0184	

【令和5年度当初予算】

(単位:千円)

一般会計(A)	教育費(B)	B/A	社会教育費総額	教育費総額に対する割合	社会教育活動事業費	社会教育費総額に対する割合
17,500,000	1,354,154	7.7%	423,107	31.2%	181,625	42.9%

【生涯学習・社会教育推進計画の状況】

名称	令和5年度杵築市社会教育計画書		
策定年度	令和 5 年	計画期間	令和 5 年度

【子どもの読書活動推進計画策定状況】

担当課	社会教育課		
名称	第2次子ども読書推進計画		
策定年度	令和 2 年		
計画期間	令和 3 年～令和 7 年		

【市町村立幼稚園・こども園・学校数】※令和5年5月1日現在

校種	校数	児童生徒数
幼稚園・こども園	7 園	89人
小学校	10 校	1,174人
中学校	3 校	697人

【各種会議の状況】

①社会教育委員の会

委員数	定数	開会予定数
20 人	25 人	3 回

②公民館運営審議会

委員数	定数	開会予定数
20 人	20 人	3 回

③図書館協議会

委員数	定数	開会予定数
6 人	6 人	2 回

【教育委員会所管の施設数】※公民館は、自治公民館は除く。

所管施設	館数	うち指定管理
公民館(本館・分館)	3 (3・0)	0 (0・0)
公民館類似施設	0	0
青少年教育施設	0	0
図書館(本・分館)	3 (1・2)	0 (0・0)
図書館同種施設	0	0
女性教育施設	0	0
生涯学習センター	0	0
視聴覚センター・ライブラリー	0	0
登録博物館	0	0
博物館相当施設	0	0
教育集会所	0	0
文化会館等	0	0
その他施設	13	10

【教育委員会体制】(分野ごとの担当課)

分野	主管課名
生涯学習・社会教育	社会教育課
公民館の管理及び運営	社会教育課
図書館	社会教育課
視聴覚教育	社会教育課
人権教育	社会教育課
社会体育	文化・スポーツ振興課
青少年健全育成	社会教育課
文化財	文化・スポーツ振興課
芸術文化	文化・スポーツ振興課

【生涯学習・社会教育主管課職員】

課長 (主管課長の人数)		社会教育主事 (発令者)		社会教育主事 補	
専任	兼任	専任	兼任	専任	兼任
1	1	0	0	0	0
その他職員					
正規職員		臨時・非常勤		社会教育 指導員 (うち人権教育 担当者数)	スポー ツ推進 委員
専任	兼任				
11	0	6		4 (4)	21

【組織図】(令和5年4月～)

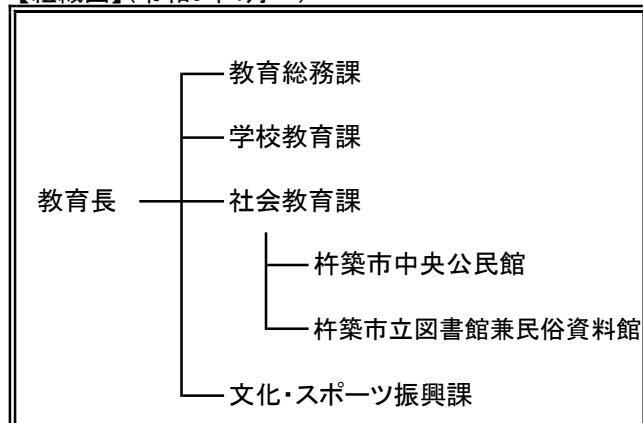

I 令和5年度市町村生涯学習・社会教育の現状について

国東市

【生涯学習・社会教育主管課】

主管課名	社会教育課	人口(人口推計令和5年4月1日現在)	26,018	人
住 所	〒873-0503	E-mail	shakai-kyoiku@city.kunisaki.lg.jp	
	国東市国東町鶴川160番地2	電話	0978-72-2121	
		ファクシミリ	0978-72-4070	

【令和5年度当初予算】

(単位:千円)

一般会計(A)	教育費(B)	B/A	社会教育費総額	教育費総額に対する割合	社会教育活動事業費	社会教育費総額に対する割合
23,512,198	3,524,514	15.0%	1,886,846	53.5%	1,440,244	76.3%

【生涯学習・社会教育推進計画の状況】

名称	国東市長期社会教育計画		
策定年度	平成 30 年	計画期間	平成 30 年～令和 9 年

【子どもの読書活動推進計画策定状況】

担当課	図書館
名称	第2次国東市子ども読書活動推進計画
策定年度	平成 29 年
計画期間	平成30年～令和 6 年

【市町村立幼稚園・こども園・学校数】※令和5年5月1日現在

校種	校数	児童生徒数
幼稚園・こども園	2 園	17人
小学校	8 校	978人
中学校	4 校	520人

【各種会議の状況】

①社会教育委員の会

委員数	定数	開会予定数
14 人	15 人	2 回

②公民館運営審議会

委員数	定数	開会予定数
24 人	24 人	8 回

③図書館協議会

委員数	定数	開会予定数
12 人	12 人	2 回

【教育委員会所管の施設数】※公民館は、自治公民館は除く。

所管施設	館数	うち指定管理
公民館(本館・分館)	19 (3・16)	0 (0・0)
公民館類似施設	0	0
青少年教育施設	0	0
図書館(本・分館)	4 (4・0)	0 (0・0)
図書館同種施設	0	0
女性教育施設	0	0
生涯学習センター	1	0
視聴覚センター・ライブラリー	4	0
登録博物館	1	0
博物館相当施設	0	0
教育集会所	2	2
文化会館等	1	0
その他施設	28	6

【教育委員会体制】(分野ごとの担当課)

分野	主管課名
生涯学習・社会教育	社会教育課
公民館の管理及び運営	社会教育課
図書館	社会教育課
視聴覚教育	社会教育課
人権教育	社会教育課
社会体育	社会教育課
青少年健全育成	社会教育課
文化財	文化財課
芸術文化	社会教育課

【生涯学習・社会教育主管課職員】

課長 (主管課長の人数)		社会教育主事 (発令者)		社会教育主事補		
専任	兼任	専任	兼任	専任	兼任	
1	0	0	0	0	0	
その他職員						
正規職員		臨時・非常勤	社会教育指導員 (うち人権教育担当者数)	スポーツ推進委員		
専任	兼任				専任	兼任
15	4	41	4 (4)	40		

【組織図】(令和5年4月～)

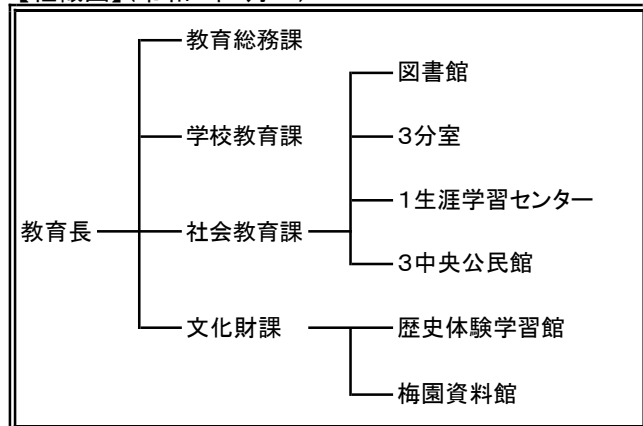

I 令和5年度市町村生涯学習・社会教育の現状について

姫島村

【生涯学習・社会教育主管課】

主管課名	教育課	人口(人口推計令和5年4月1日現在)	1,780	人
住所	〒872-1501	E-mail	s-kyouiku@vill.himeshima.oita.jp	
	東国東郡姫島村1681番地の2	電話	0978-87-2113	
		ファクシミリ	0978-87-3567	

【令和5年度当初予算】

(単位:千円)

一般会計(A)	教育費(B)	B/A	社会教育費総額	教育費総額に対する割合	社会教育活動事業費	社会教育費総額に対する割合
2,101,500	212,423	10.1%	44,950	21.2%	19,832	44.1%

【生涯学習・社会教育推進計画の状況】

名称					
策定年度	令和 年	計画期間	令和 年～令和 年		

【子どもの読書活動推進計画策定状況】

担当課	教育課 社会教育係
名称	姫島村子ども読書活動推進計画
策定年度	平成 26 年
計画期間	平成 27 年～

【市町村立幼稚園・こども園・学校数】※令和5年5月1日現在

校種	校数	児童生徒数
幼稚園・こども園	1 園	8 人
小学校	1 校	57 人
中学校	1 校	32 人

【各種会議の状況】

①社会教育委員の会

委員数	定数	開会予定数
5 人	10 人	3 回

②公民館運営審議会

委員数	定数	開会予定数
5 人	10 人	3 回

③図書館協議会

委員数	定数	開会予定数
人	人	回

【教育委員会所管の施設数】※公民館は、自治公民館は除く。

所管施設	館数	うち指定管理
公民館(本館・分館)	2 (1・1)	0 (0・0)
公民館類似施設	0	0
青少年教育施設	0	0
図書館(本・分館)	0 (0・0)	0 (0・0)
図書館同種施設	1	0
女性教育施設	0	0
生涯学習センター	0	0
視聴覚センター・ライブラリー	0	0
登録博物館	0	0
博物館相当施設	0	0
教育集会所	0	0
文化会館等	0	0
その他施設	3	0

【教育委員会体制】(分野ごとの担当課)

分野	主管課名
生涯学習・社会教育	教育課 社会教育係
公民館の管理及び運営	教育課 社会教育係
図書館	教育課 社会教育係
視聴覚教育	教育課 社会教育係
人権教育	教育課 社会教育係・学校教育係
社会体育	教育課 社会教育係
青少年健全育成	教育課 社会教育係
文化財	教育課 社会教育係
芸術文化	教育課 社会教育係

【生涯学習・社会教育主管課職員】

課長 (主管課長の人数)		社会教育主事 (発令者)		社会教育主事補	
専任	兼任	専任	兼任	専任	兼任
0	1	0	0	0	0
その他職員					
正規職員		臨時・非常勤	社会教育指導員 (うち人権教育担当者数)	スポーツ推進委員	
専任	兼任				
0	2	2	0 (0)	2	

【組織図】(令和5年4月～)

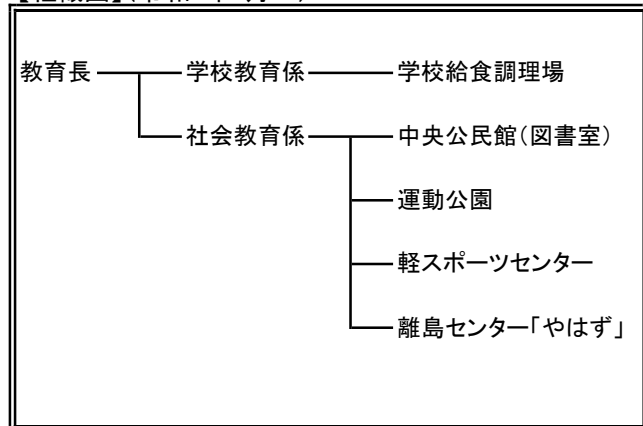

I 令和5年度市町村生涯学習・社会教育の現状について

日出町

【生涯学習・社会教育主管課】

主管課名	社会教育課		人口(人口推計令和5年4月1日現在)	28,052	人
住 所	〒879-1506		E-mail	syakaikyoiku@town.hiji.lg.jp	
	速見郡日出町3891番地2		電話	0977-73-3156	
	(日出町中央公民館内)		ファクシミリ	0977-72-8680	

【令和5年度当初予算】

(単位:千円)

一般会計(A)	教育費(B)	B/A	社会教育費総額	教育費総額に対する割合	社会教育活動事業費	社会教育費総額に対する割合
11,908,000	1,210,670	10.2%	301,478	24.9%	134,488	44.6%

【生涯学習・社会教育推進計画の状況】

名称	第2次日出町教育推進計画(改訂版)		
策定年度	令和3年度	計画期間	令和3年～令和7年

【子どもの読書活動推進計画策定状況】

担当課	教育委員会学校教育課/社会教育課	
名称	日出町子ども読書活動推進計画(第2次)	
策定年度	平成28年	
計画期間	平成28年～令和3年	

【市町村立幼稚園・こども園・学校数】※令和5年5月1日現在

校種	校数	児童生徒数
幼稚園・こども園	11園	710人
小学校	5校	1,517人
中学校	2校	758人

【各種会議の状況】

①社会教育委員の会

委員数	定数	開会予定数
10人	10人	2回

②公民館運営審議会

委員数	定数	開会予定数
40人	70人	18回

③図書館協議会

委員数	定数	開会予定数
10人	10人	3回

【教育委員会所管の施設数】※公民館は、自治公民館は除く。

所管施設	館数	うち指定管理
公民館(本館・分館)	7(1・6)	0(0・0)
公民館類似施設	0	0
青少年教育施設	0	0
図書館(本・分館)	1(1・0)	0(0・0)
図書館同種施設	0	0
女性教育施設	0	0
生涯学習センター	0	0
視聴覚センター・ライブラリー	0	0
登録博物館	0	0
博物館相当施設	1	0
教育集会所	0	0
文化会館等	0	0
その他施設	0	0

【教育委員会体制】(分野ごとの担当課)

分野	主管課名
生涯学習・社会教育	社会教育課
公民館の管理及び運営	中央公民館
図書館	町立図書館
視聴覚教育	-
人権教育	社会教育課
社会体育	文化・スポーツ振興課
青少年健全育成	社会教育課
文化財	文化・スポーツ振興課
芸術文化	文化・スポーツ振興課

【生涯学習・社会教育主管課職員】

課長 (主管課長の人数)		社会教育主事 (発令者)		社会教育主事 補		
専任	兼任	専任	兼任	専任	兼任	
0	1	0	0	0	0	
その他職員						
正規職員		臨時・ 非常勤	社会教育 指導員 (うち人権教育 担当者数)	スポー ツ推進 委員		
専任	兼任					
4	10	11	1(1)	13		

【組織図】(令和5年4月～)

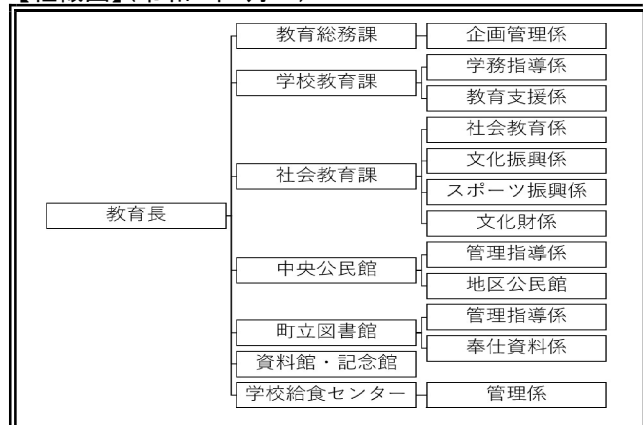

I 令和5年度市町村生涯学習・社会教育の現状について

大分市

【生涯学習・社会教育主管課】

主管課名	社会教育課		人口(人口推計令和5年4月1日現在)	475,163 人
住 所	〒 870-8504		E-mail	syakaikyoiku@city.oita.oita.jp
	大分市荷揚町2番31号		電話	097-537-5722
			ファクシミリ	097-532-8102

【令和5年度当初予算】

(単位:千円)

一般会計(A)	教育費(B)	B/A	社会教育費総額	教育費総額に対する割合	社会教育活動事業費	社会教育費総額に対する割合
200,470,000	20,377,379	10.2%	4,379,290	21.5%	2,763,004	63.1%

【生涯学習・社会教育推進計画の状況】

名称	大分市生涯学習推進計画(第三次)		
策定年度	平成 28 年	計画期間	平成 29 年～令和 6 年

【子どもの読書活動推進計画策定状況】

担当課	大分市教育委員会社会教育課		
名称	大分市子どもの読書活動推進計画(第四次)		
策定年度	令和 3 年	計画期間	令和 3 年～令和 7 年

【市町村立幼稚園・こども園・学校数】※令和5年5月1日現在

校種	校数	児童生徒数
幼稚園・こども園	15園(うち3園休園)	423 人
義務教育学校	1 校	932 人
小学校	54 校	24,703人
中学校	28 校	12,204 人

【各種会議の状況】

①社会教育委員の会

委員数	定数	開会予定数
20 人	20 人	6 回

②公民館運営審議会

委員数	定数	開会予定数
124 人	390 人	26 回

③図書館協議会

委員数	定数	開会予定数
8 人	10 人	2 回

【教育委員会所管の施設数】※公民館は、自治公民館は除く。

所管施設	館数	うち指定管理
公民館(本館・分館)	13 (13・0)	(0・0)
公民館類似施設	0	0
青少年教育施設	1	0
図書館(本・分館)	2 (1・1)	(0・0)
図書館同種施設	0	0
女性教育施設	0	0
生涯学習センター	0	0
視聴覚センター・ライブラリー	0	0
登録博物館	1	0
博物館相当施設	0	0
教育集会所	4	0
文化会館等	0	0
その他施設	37	4

【教育委員会体制】(分野ごとの担当課)

分野	主管課名
生涯学習・社会教育	社会教育課
公民館の管理及び運営	(市民協働推進課)
図書館	社会教育課
視聴覚教育	社会教育課・教育センター
人権教育	人権・同和教育課
社会体育	(スポーツ振興課)
青少年健全育成	社会教育課
文化財	文化財課
芸術文化	社会教育課・美術振興課

その他施設内訳
 スポーツ施設 33 うち指定管理 3 (首長部局所管)
 教育施設 4 うち指定管理 1
 教育施設内訳 エスペランサ・コレジオ、JK開崎みらい海星館
 河原内陶芸楽習館、のつはる西部の楽校

【生涯学習・社会教育主管課職員】

課長 (主管課長の人数)		社会教育主事 (発令者)		社会教育主事補	
専任	兼任	専任	兼任	専任	兼任
2	0	0	0	0	0
その他職員			社会教育 指導員 (うち人権教育 担当者数)	スポー ツ推進 委員	
正規職員		臨時・ 非常勤			
専任	兼任				
16	5	13	17 (17)	205	

【組織図】(令和5年4月～)

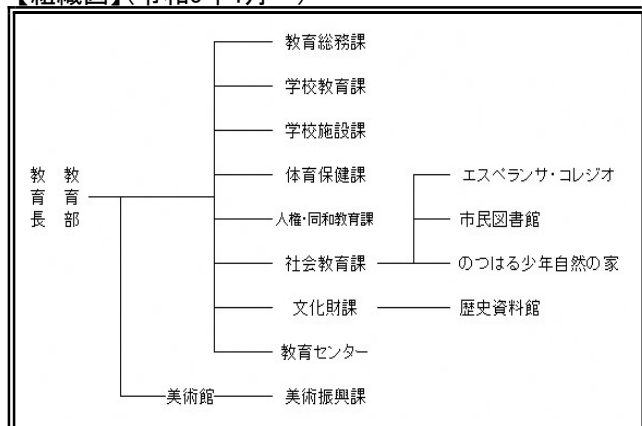

I 令和5年度市町村生涯学習・社会教育の現状について

臼杵市

【生涯学習・社会教育主管課】

主管課名	社会教育課		人口(人口推計令和5年4月1日現在)	34,296	人
住 所	〒875-0041 臼杵市大字臼杵2-107番562 (臼杵市中央公民館内)		E-mail	t-yamasa@city.usuki.lg.jp	
			電話	0972-63-6444	
			ファクシミリ	0972-63-6539	

【令和5年度当初予算】

(単位:千円)

一般会計(A)	教育費(B)	B/A	社会教育費総額	教育費総額に対する割合	社会教育活動事業費	社会教育費総額に対する割合
20,610,616	1,507,633	7.3%	494,718	32.8%	292,134	59.1%

【生涯学習・社会教育推進計画の状況】

名称						
策定年度	令和	年	計画期間	令和	年～令和	年

【子どもの読書活動推進計画策定状況】

担当課	社会教育課	
名称	第3次臼杵市子ども読書活動推進計画	
策定年度	令和3年	
計画期間	令和3年～令和7年	

【市町村立幼稚園・こども園・学校数】※令和5年5月1日現在

校種	校数	児童生徒数
幼稚園・こども園	1園	68人
小学校	13校	1,495人
中学校	5校	889人

【各種会議の状況】

①社会教育委員の会

委員数	定数	開会予定数
13人	15人	3回

②公民館運営審議会

委員数	定数	開会予定数
13人	15人	2回

③図書館協議会

委員数	定数	開会予定数
5人	10人	2回

【教育委員会所管の施設数】※公民館は、自治公民館は除く。

所管施設	館数	うち指定管理
公民館(本館・分館)	7(7・0)	3(3・0)
公民館類似施設	0	0
青少年教育施設	0	0
図書館(本・分館)	2(1・1)	0(0・0)
図書館同種施設	0	0
女性教育施設	0	0
生涯学習センター	0	0
視聴覚センター・ライブラリー	1	0
登録博物館	0	0
博物館相当施設	0	0
教育集会所	1	0
文化会館等	1	0
その他施設	26	9

【教育委員会体制】(分野ごとの担当課)

分野	主管課名
生涯学習・社会教育	社会教育課
公民館の管理及び運営	社会教育課
図書館	社会教育課
視聴覚教育	社会教育課
人権教育	部落差別解消推進・人権教育室
社会体育	社会教育課
青少年健全育成	社会教育課
文化財	文化・文化財課
芸術文化	文化・文化財課

【生涯学習・社会教育主管課職員】

課長 (主管課長の人数)		社会教育主事 (発令者)		社会教育主事補		
専任	兼任	専任	兼任	専任	兼任	
1	0	0	1	0	0	
その他職員						
正規職員		臨時・非常勤	社会教育指導員 (うち人権教育担当者数)	スポーツ推進委員		
専任	兼任				専任	兼任
11	1	24	8(1)	20		

【組織図】(令和5年4月～)

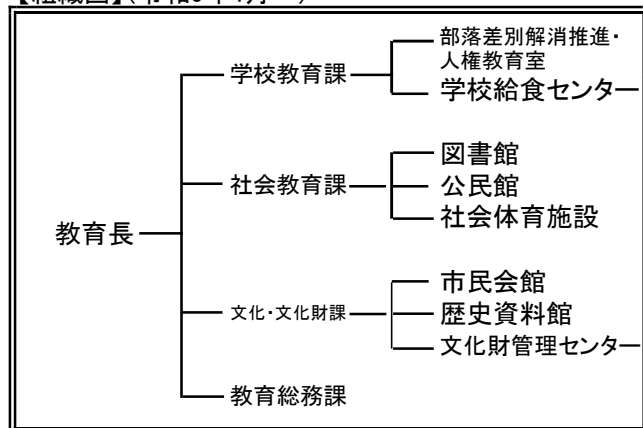

I 令和5年度市町村生涯学習・社会教育の現状について

津久見市

【生涯学習・社会教育主管課】

主管課名	生涯学習課	人口(人口推計令和5年4月1日現在)	15,703	人
住 所	〒879-2431	E-mail	tsu-kyoushou@city.tsukumi.lg.jp	
	津久見市大友町5番15号	電話	0972-82-9528	
		ファクシミリ	0972-85-0081	

【令和5年度当初予算】

(単位:千円)

一般会計(A)	教育費(B)	B/A	社会教育費総額	教育費総額に対する割合	社会教育活動事業費	社会教育費総額に対する割合
9,352,182	636,174	6.8%	199,411	31.3%	113,829	57.1%

【生涯学習・社会教育推進計画の状況】

名称					
策定年度	令和 年	計画期間	令和 年～令和 年		

【子どもの読書活動推進計画策定状況】

担当課	生涯学習課
名称	第2次津久見市子ども読書活動推進計画
策定年度	令和2年
計画期間	令和3年～令和7年

【市町村立幼稚園・こども園・学校数】※令和5年5月1日現在

校種	校数	児童生徒数
幼稚園・こども園	5園	322人
小学校	5校	554人
中学校	3校	304人

【各種会議の状況】

①社会教育委員の会

委員数	定数	開会予定数
14人	20人	2回

②公民館運営審議会

委員数	定数	開会予定数
人	人	回

③図書館協議会

委員数	定数	開会予定数
人	人	回

【教育委員会所管の施設数】※公民館は、自治公民館は除く。

所管施設	館数	うち指定管理
公民館(本館・分館)	1(1・0)	0(0・0)
公民館類似施設	0	0
青少年教育施設	1	0
図書館(本・分館)	1(1・0)	0(0・0)
図書館同種施設	0	0
女性教育施設	0	0
生涯学習センター	0	0
視聴覚センター・ライブラリー	1	0
登録博物館	0	0
博物館相当施設	0	0
教育集会所	0	0
文化会館等	1	0
その他施設	5	5

【教育委員会体制】(分野ごとの担当課)

分野	主管課名
生涯学習・社会教育	生涯学習課
公民館の管理及び運営	生涯学習課
図書館	生涯学習課
視聴覚教育	生涯学習課
人権教育	生涯学習課
社会体育	生涯学習課
青少年健全育成	生涯学習課
文化財	生涯学習課
芸術文化	生涯学習課

【生涯学習・社会教育主管課職員】

課長 (主管課長の人数)		社会教育主事 (発令者)		社会教育主事補	
専任	兼任	専任	兼任	専任	兼任
0	1	0	0	0	0
その他職員					
正規職員		臨時・非常勤	社会教育指導員 (うち人権教育担当者数)	スポーツ推進委員	
専任	兼任				
7	0	6	1(1)	0	

【組織図】(令和5年4月～)

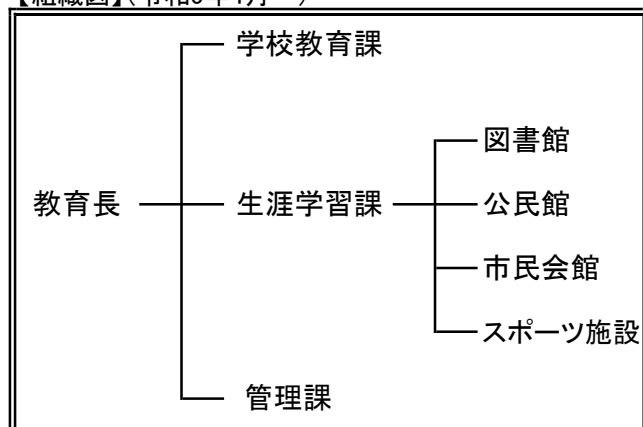

I 令和5年度市町村生涯学習・社会教育の現状について

由布市

【生涯学習・社会教育主管課】

主管課名	社会教育課	人口(人口推計令和5年4月1日現在)	33,450	人
住 所	〒879-5498	E-mail	social_edu@city.yufu.lg.jp	
	由布市庄内町柿原302番地	電話	097-582-1203	
		ファクシミリ	097-582-1245	

【令和5年度当初予算】

(単位:千円)

一般会計(A)	教育費(B)	B/A	社会教育費総額	教育費総額に対する割合	社会教育活動事業費	社会教育費総額に対する割合
17,031,150	1,406,274	8.3%	252,955	18.0%	91,085	36.0%

【生涯学習・社会教育推進計画の状況】

名称	第4次社会教育振興計画		
策定年度	令和2年	計画期間	令和3年～令和7年

【子どもの読書活動推進計画策定状況】

担当課	社会教育課
名称	第2次由布市子ども読書活動推進計画
策定年度	令和2年
計画期間	令和3年～令和7年

【市町村立幼稚園・こども園・学校数】※令和5年5月1日現在

校種	校数	児童生徒数
幼稚園・こども園	5園	130人
小学校	10校	1,778人
中学校	3校	858人

【各種会議の状況】

①社会教育委員の会

委員数	定数	開会予定数
13人	15人	4回

②公民館運営審議会

委員数	定数	開会予定数
28人	50人	10回

③図書館協議会

委員数	定数	開会予定数
13人	15人	2回

【教育委員会所管の施設数】※公民館は、自治公民館は除く。

所管施設	館数	うち指定管理
公民館(本館・分館)	5(5・0)	0(0・0)
公民館類似施設	0	0
青少年教育施設	2	0
図書館(本・分館)	3(1・2)	0(0・0)
図書館同種施設	0	0
女性教育施設	0	0
生涯学習センター	0	0
視聴覚センター・ライブラリー	0	0
登録博物館	0	0
博物館相当施設	0	0
教育集会所	0	0
文化会館等	0	0
その他施設	0	0

【教育委員会体制】(分野ごとの担当課)

分野	主管課名
生涯学習・社会教育	社会教育課
公民館の管理及び運営	社会教育課
図書館	社会教育課
視聴覚教育	社会教育課
人権教育	社会教育課・学校教育課
社会体育	スポーツ振興課
青少年健全育成	社会教育課
文化財	社会教育課
芸術文化	社会教育課

【生涯学習・社会教育主管課職員】

課長 (主管課長の人数)		社会教育主事 (発令者)		社会教育主事補		
専任	兼任	専任	兼任	専任	兼任	
2	0	1	0	0	0	
その他職員						
正規職員		臨時・非常勤	社会教育指導員 (うち人権教育担当者数)	スポーツ推進委員		
専任	兼任					
16	3	25	0(0)	25		

【組織図】(令和5年4月～)

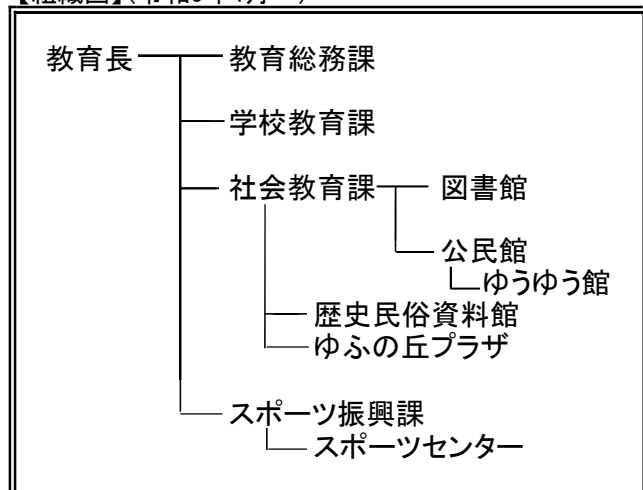

I 令和5年度市町村生涯学習・社会教育の現状について

佐伯市

【生涯学習・社会教育主管課】

主管課名	社会教育課	人口(人口推計令和5年4月1日現在)	66,576	人
住 所	〒876-0853	E-mail	shakaikyoiiku@city.saiki.lg.jp	
	佐伯市中村東町6番9号	電話	0972-22-3245	
		ファクシミリ	0972-22-3912	

【令和5年度当初予算】

(単位:千円)

一般会計(A)	教育費(B)	B/A	社会教育費総額	教育費総額に対する割合	社会教育活動事業費	社会教育費総額に対する割合
44,430,000	3,018,933	6.8%	502,767	16.7%	275,443	54.8%

【生涯学習・社会教育推進計画の状況】

名称					
策定年度	令和 年	計画期間	令和 年～令和 年		

【子どもの読書活動推進計画策定状況】

担当課	社会教育課
名称	佐伯市子ども読書推進計画
策定年度	令和4年
計画期間	令和4年～令和8年

【市町村立幼稚園・こども園・学校数】※令和5年5月1日現在

校種	校数	児童生徒数
幼稚園・こども園	6園	49人
小学校	19校	2,845人
中学校	12校	1,497人

【各種会議の状況】

①社会教育委員の会

委員数	定数	開会予定数
20人	20人	3回

②公民館運営審議会

委員数	定数	開会予定数
19人	20人	1回

③図書館協議会

委員数	定数	開会予定数
人	人	回

【教育委員会所管の施設数】※公民館は、自治公民館は除く。

所管施設	館数	うち指定管理
公民館(本館・分館)	20(18・2)	2(0・2)
公民館類似施設	0	0
青少年教育施設	0	0
図書館(本・分館)	1(1・0)	1(1・0)
図書館同種施設	0	0
女性教育施設	0	0
生涯学習センター	0	0
視聴覚センター・ライブラリー	1	1
登録博物館	0	0
博物館相当施設	0	0
教育集会所	0	0
文化会館等	0	0
その他施設	87	14

【教育委員会体制】(分野ごとの担当課)

分野	主管課名
生涯学習・社会教育	社会教育課
公民館の管理及び運営	社会教育課
図書館	社会教育課
視聴覚教育	社会教育課
人権教育	社会教育課・学校教育課
社会体育	体育保健課
青少年健全育成	社会教育課
文化財	社会教育課
芸術文化	文化芸術交流課(市長部局)

【生涯学習・社会教育主管課職員】

課長 (主管課長の人数)		社会教育主事 (発令者)		社会教育主事補	
専任	兼任	専任	兼任	専任	兼任
2	0	0	0	0	0
その他職員					
正規職員		臨時・非常勤		社会教育指導員 (うち人権教育担当者数)	スポーツ推進委員
専任	兼任				
21	0	49		4(0)	86

【組織図】(令和5年4月～)

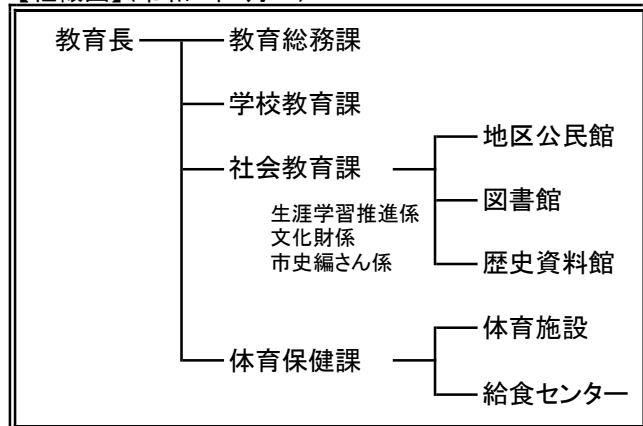

I 令和5年度市町村生涯学習・社会教育の現状について

竹田市

【生涯学習・社会教育主管課】

主管課名	生涯学習課	人口(人口推計令和5年4月1日現在)	19,686	人
住 所	〒878-8555	E-mail	syougai@city.taketa.lg.jp	
	竹田市大字会々1650番地	電話	0974-63-4817	
		ファクシミリ	0974-63-2373	

【令和5年度当初予算】

(単位:千円)

一般会計(A)	教育費(B)	B/A	社会教育費総額	教育費総額に対する割合	社会教育活動事業費	社会教育費総額に対する割合
16,402,137	1,460,968	8.9%	506,820	34.7%	244,327	48.2%

【生涯学習・社会教育推進計画の状況】

名称					
策定年度	令和 年	計画期間	令和 年～令和 年		

【子どもの読書活動推進計画策定状況】

担当課	教育総務課
名称	竹田市子ども読書活動推進計画
策定年度	令和 元 年
計画期間	令和 2 年 3 月～令和 7 年 2 月

【市町村立幼稚園・こども園・学校数】※令和5年5月1日現在

校種	校数	児童生徒数
幼稚園・こども園	2 園	39 人
小学校	11 校	702 人
中学校	4 校	415 人

【各種会議の状況】

①社会教育委員の会

委員数	定数	開会予定数
15人	15人	3回

②公民館運営審議会

委員数	定数	開会予定数
15人	15人	3回

③図書館協議会

委員数	定数	開会予定数
6人	6人	2回

【教育委員会所管の施設数】※公民館は、自治公民館は除く。

所管施設	館数	うち指定管理
公民館(本館・分館)	19 (4・15)	0 (0・0)
公民館類似施設	0	0
青少年教育施設	1	0
図書館(本・分館)	1 (1・0)	0 (0・0)
図書館同種施設	1	1
女性教育施設	0	0
生涯学習センター	0	0
視聴覚センター・ライブラリー	4	0
登録博物館	0	0
博物館相当施設	0	0
教育集会所	0	1
文化会館等	0	0
その他施設	0	0

【教育委員会体制】(分野ごとの担当課)

分野	主管課名
生涯学習・社会教育	生涯学習課
公民館の管理及び運営	生涯学習課
図書館	教育総務課
視聴覚教育	生涯学習課
人権教育	生涯学習課
社会体育	生涯学習課
青少年健全育成	生涯学習課
文化財	まちづくり文化財課
芸術文化	総合文化ホール・生涯学習課

【生涯学習・社会教育主管課職員】

課長 (主管課長の人数)		社会教育主事 (発令者)		社会教育主事 補		
専任	兼任	専任	兼任	専任	兼任	
0	1	0	0	0	0	
その他職員						
正規職員		臨時・ 非常勤	社会教育 指導員 (うち人権教育 担当者数)	スポー ツ推進 委員		
専任	兼任					
4	4	23	2 (2)	24		

【組織図】(令和5年4月～)

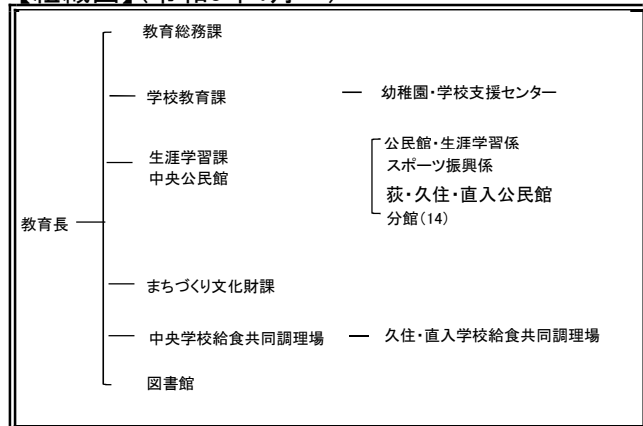

I 令和5年度市町村生涯学習・社会教育の現状について

豊後大野市

【生涯学習・社会教育主管課】

主管課名	社会教育課	人口(人口推計令和5年4月1日現在)	33,156 人
住 所	〒879-7198	E-mail	km6047@city.bungoono.lg.jp
	豊後大野市三重町市場1200番地	電話	0974-22-1001
		ファクシミリ	0974-22-6828

【令和5年度当初予算】

(単位:千円)

一般会計(A)	教育費(B)	B/A	社会教育費総額	教育費総額に対する割合	社会教育活動事業費	社会教育費総額に対する割合
28,020,000	3,860,103	13.8%	657,952	17.0%	429,455	65.3%

【生涯学習・社会教育推進計画の状況】

名称	第4次豊後大野市総合教育計画		
策定年度	令和 3 年	計画期間	令和 3 年～令和 7 年

【子どもの読書活動推進計画策定状況】

担当課	社会教育課
名称	第2次「豊後大野っ子」子ども読書活動推進計画
策定年度	平成 30 年
計画期間	平成 30 年～令和 4 年

【市町村立幼稚園・こども園・学校数】※令和5年5月1日現在

校種	校数	児童生徒数
幼稚園・こども園	13 園	407 人
小学校	11 校	1,341 人
中学校	7 校	734 人

【各種会議の状況】

①社会教育委員の会

委員数	定数	開会予定数
13 人	15 人	2 回

②公民館運営審議会

委員数	定数	開会予定数
13 人	15 人	2 回

③図書館協議会

委員数	定数	開会予定数
9 人	10 人	2 回

【教育委員会所管の施設数】※公民館は、自治公民館は除く。

所管施設	館数	うち指定管理
公民館(本館・分館)	7 (7・0)	7 (7・0)
公民館類似施設	0	0
青少年教育施設	0	0
図書館(本・分館)	1 (1・0)	0 (0・0)
図書館同種施設	0	0
女性教育施設	0	0
生涯学習センター	0	0
視聴覚センター・ライブラリー	0	0
登録博物館	0	0
博物館相当施設	0	0
教育集会所	0	0
文化会館等	0	0
その他施設	0	0

【教育委員会体制】(分野ごとの担当課)

分野	主管課名
生涯学習・社会教育	社会教育課
公民館の管理及び運営	社会教育課
図書館	社会教育課
視聴覚教育	社会教育課
人権教育	社会教育課
社会体育	社会教育課
青少年健全育成	社会教育課
文化財	社会教育課
芸術文化	まちづくり推進課

【生涯学習・社会教育主管課職員】

課長 (主管課長の人数)		社会教育主事 (発令者)		社会教育主事補	
専任	兼任	専任	兼任	専任	兼任
0	1	0	0	0	0
その他職員					
正規職員		臨時・非常勤		社会教育指導員 (うち人権教育担当者数)	
専任	兼任				スポーツ推進委員
8	0	0		0 (0)	35

【組織図】(令和5年4月～)

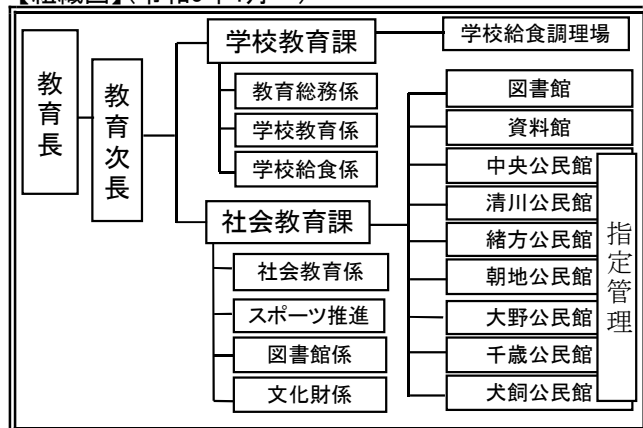

I 令和5年度市町村生涯学習・社会教育の現状について

日田市

【生涯学習・社会教育主管課】

主管課名	社会教育課	人口(人口推計令和5年4月1日現在)	61,494 人
住 所	〒877-0003	E-mail	skkyoiku@city.hita.lg.jp
	日田市上城内町2-6	電話	0973-22-6868
		ファクシミリ	0973-22-6869

【令和5年度当初予算】

(単位:千円)

一般会計(A)	教育費(B)	B/A	社会教育費総額	教育費総額に対する割合	社会教育活動事業費	社会教育費総額に対する割合
37,264,505	3,990,416	10.7%	1,610,509	40.4%	1,155,747	71.8%

【生涯学習・社会教育推進計画の状況】

名称					
策定年度	令和 年	計画期間	令和 年	～	令和 年

【子どもの読書活動推進計画策定状況】

担当課					
名称					
策定年度	令和 年				
計画期間	令和 年～令和 年				

【市町村立幼稚園・こども園・学校数】※令和5年5月1日現在

校種	校数	児童生徒数
幼稚園・こども園	6園	117人
小学校	18校	3,022人
中学校	12校	1,743人

【各種会議の状況】

①社会教育委員の会

委員数	定数	開会予定数
10人	15人	3回

②公民館運営審議会

委員数	定数	開会予定数
9人	10人	2回

③図書館協議会

委員数	定数	開会予定数
8人	8人	2回

【教育委員会所管の施設数】※公民館は、自治公民館は除く。

所管施設	館数	うち指定管理
公民館(本館・分館)	23 (21+2)	22 (20+2)
公民館類似施設	0	0
青少年教育施設	0	0
図書館(本・分館)	1 (1+0)	0 (0+0)
図書館同種施設	0	0
女性教育施設	0	0
生涯学習センター	1	0
視聴覚センター・ライブラリー	0	0
登録博物館	0	0
博物館相当施設	1	0
教育集会所	0	0
文化会館等	1	1
その他施設	3	0

【教育委員会体制】(分野ごとの担当課)

分野	主管課名
生涯学習・社会教育	社会教育課
公民館の管理及び運営	社会教育課
図書館	淡窓図書館
視聴覚教育	社会教育課
人権教育	人権・部落差別解消教育課
社会体育	スポーツ振興課
青少年健全育成	社会教育課
文化財	文化財保護課
芸術文化	社会教育課

【生涯学習・社会教育主管課職員】

課長 (主管課長の人数)		社会教育主事 (発令者)		社会教育主事補	
専任	兼任	専任	兼任	専任	兼任
0	1	0	0	0	0
その他職員					
正規職員		臨時・非常勤	社会教育指導員 (うち人権教育担当者数)	スポーツ推進委員	
専任	兼任				
6	0	1	1	38	

【組織図】(令和5年4月～)

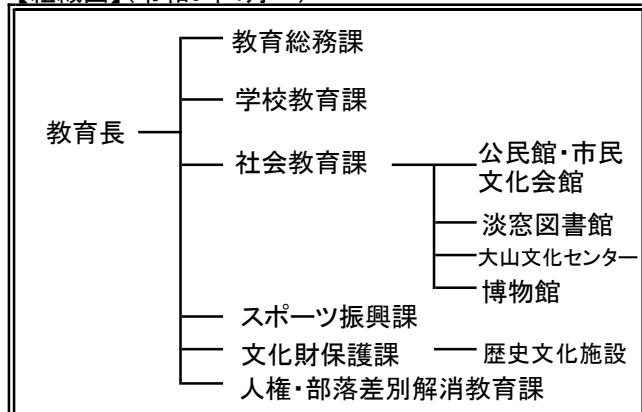

I 令和5年度市町村生涯学習・社会教育の現状について

九重町

【生涯学習・社会教育主管課】

主管課名	社会教育課		人口(人口推計令和5年4月1日現在)	8,621	人
住 所	〒879-4895		E-mail	syougaku@town.kokonoe.lg.jp	
	玖珠郡九重町大字後野上8-1		電話	0973-76-3823	
			ファクシミリ	0973-76-3826	

【令和5年度当初予算】

(単位:千円)

一般会計(A)	教育費(B)	B/A	社会教育費総額	教育費総額に対する割合	社会教育活動事業費	社会教育費総額に対する割合
8,575,000	898,482	10.5%	367,769	40.9%	288,936	78.6%

【生涯学習・社会教育推進計画の状況】

名称	九重町社会教育計画		
策定年度	平成 26 年	計画期間	平成 27 年～令和 6 年

【子どもの読書活動推進計画策定状況】

担当課	社会教育課(公民館文化センターグループ)		
名称	九重町読書推進計画		
策定年度	平成 24 年	計画期間	※終了している

【市町村立幼稚園・こども園・学校数】※令和5年5月1日現在

校種	校数	児童生徒数
幼稚園・こども園	2 園	185 人
小学校	6 校	378 人
中学校	1 校	207 人

【各種会議の状況】

①社会教育委員の会

委員数	定数	開会予定数
8 人	8 人	4 回

②公民館運営審議会

委員数	定数	開会予定数
8 人	8 人	3 回

③図書館協議会

委員数	定数	開会予定数
人	人	回

【教育委員会所管の施設数】※公民館は、自治公民館は除く。

所管施設	館数	うち指定管理
公民館(本館・分館)	5 (5・0)	0 (0・0)
公民館類似施設	0	0
青少年教育施設	0	0
図書館(本・分館)	1 (1・0)	0 (0・0)
図書館同種施設	0	0
女性教育施設	0	0
生涯学習センター	0	0
視聴覚センター・ライブラリー	1	0
登録博物館	0	0
博物館相当施設	1	0
教育集会所	0	0
文化会館等	1	0
その他施設	0	0

【教育委員会体制】(分野ごとの担当課)

分野	主管課名
生涯学習・社会教育	社会教育課
公民館の管理及び運営	社会教育課
図書館	社会教育課
視聴覚教育	社会教育課
人権教育	社会教育課
社会体育	社会教育課
青少年健全育成	社会教育課
文化財	社会教育課
芸術文化	社会教育課

【生涯学習・社会教育主管課職員】

課長 (主管課長の人数)		社会教育主事 (発令者)		社会教育主事 補	
専任	兼任	専任	兼任	専任	兼任
0	1	0	0	0	0
その他職員					
正規職員		臨時・ 非常勤		社会教育 指導員 (うち人権教育 担当者数)	
専任	兼任	専任	兼任	スポーツ 推進 委員	
8	0	3	0 (0)	15	

【組織図】(令和5年4月～)

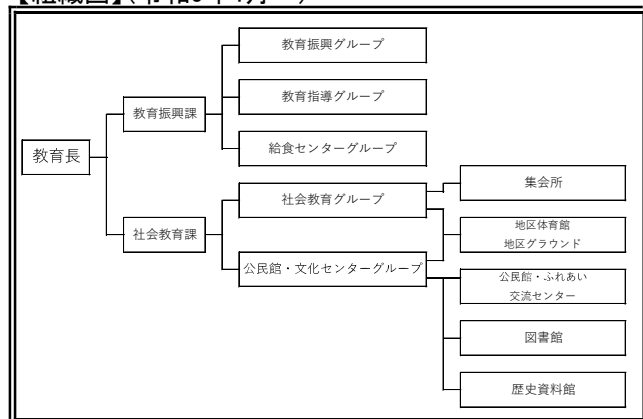

I 令和5年度市町村生涯学習・社会教育の現状について

玖珠町

【生涯学習・社会教育主管課】

主管課名	社会教育課		人口(人口推計令和5年4月1日現在)	14,242	人
住 所	〒879-4405 玖珠郡玖珠町大字岩室24番地の1		E-mail	syakaik@town.oita-kusu.lg.jp	
			電話	0973-72-7151	
			ファクシミリ	0973-73-9132	

【令和5年度当初予算】

(単位:千円)

一般会計(A)	教育費(B)	B/A	社会教育費総額	教育費総額に対する割合	社会教育活動事業費	社会教育費総額に対する割合
8,781,476	1,056,589	12.0	357,545	33.8	170,667	47.7

【生涯学習・社会教育推進計画の状況】

名称	玖珠町社会教育基本計画		
策定年度	令和3年	計画期間	令和3年～令和9年

【子どもの読書活動推進計画策定状況】

担当課	社会教育課		
名称			
策定年度	令和 年		
計画期間	令和 年～令和 年		

【市町村立幼稚園・こども園・学校数】※令和5年5月1日現在

校種	校数	児童生徒数
幼稚園・こども園	1園	0人
小学校	8校	606人
中学校	1校	360人

【各種会議の状況】

①社会教育委員の会

委員数	定数	開会予定数
12人	12人	3回

②公民館運営審議会

委員数	定数	開会予定数
0人	0人	0回

③図書館協議会

委員数	定数	開会予定数
0人	0人	0回

【教育委員会所管の施設数】※公民館は、自治公民館は除く。

所管施設	館数	うち指定管理
公民館(本館・分館)	1(1・0)	0(0・0)
公民館類似施設	0	0
青少年教育施設	1	0
図書館(本・分館)	0(0・0)	0(0・0)
図書館同種施設	1	0
女性教育施設	0	0
生涯学習センター	0	0
視聴覚センター・ライブラリー	0	0
登録博物館	0	0
博物館相当施設	1	0
教育集会所	0	0
文化会館等	1	0
その他施設	7	0

【教育委員会体制】(分野ごとの担当課)

分野	主管課名
生涯学習・社会教育	社会教育課
公民館の管理及び運営	社会教育課
図書館	社会教育課
視聴覚教育	社会教育課
人権教育	社会教育課・教育政策課
社会体育	社会教育課
青少年健全育成	社会教育課
文化財	社会教育課
芸術文化	社会教育課

【生涯学習・社会教育主管課職員】

課長 (主管課長の人数)		社会教育主事 (発令者)		社会教育主事補	
専任	兼任	専任	兼任	専任	兼任
0	2	0	1	0	0
その他職員					
正規職員		臨時・非常勤	社会教育指導員 (うち人権教育担当者数)	スポーツ推進委員	
専任	兼任				
8	0	5	1(1)	12	

【組織図】(令和5年4月～)

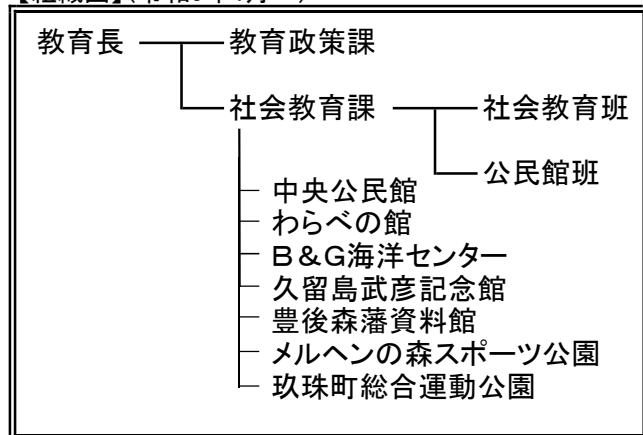

II 令和4年度 県の生涯学習・社会教育の推進について

1 生涯学習・社会教育推進の取組（昭和40年以降）

年	大分県教育委員会の取組 (社会教育課・生涯学習課関係)	国等の取組
昭和40年 (1965)		12月 ユネスコ「第3回成人教育推進国際委員会」でポール・ラングランが生涯にわたって統合された教育として生涯教育の理念を提唱
昭和41年 (1966)	7月 大分県立大分図書館新館開館	
昭和46年 (1971)		6月 社会教育審議会 「急激な社会構造の変化に対応する社会教育の在り方について」答申
昭和56年 (1981)		6月 中央教育審議会 「生涯教育について」答申
昭和57年 (1982)	10月 大分県生涯教育推進会議設置 12月 生涯教育についての県民意識調査実施	
昭和58年 (1983)	7月 生涯教育データベース開設 8月 高齢者教育のあり方について (生涯教育推進会議発行 以下(※1)) 10月 大分県ニューライフアカデミア (高年大学校・婦人大学校第1期生入学)	
昭和59年 (1984)	3月 乳幼児期教育のあり方について(※1) 7月 成人教育のあり方について(※1) 12月 大分県における生涯教育関連事業の現状について(※1)	6月 臨時教育審議会「教育改革」に関する第1次答申
昭和60年 (1985)	1月 青少年期教育のあり方について(※1) 生涯教育の観点から見た「大分県社会教育のあり方について」(※1) 2月 生涯教育推進のための「学校教育と社会教育の連携のあり方」(※1) 3月 おおいたの生涯教育「今後における生涯教育推進のための施策として」(※1) 10月 大分県立生涯教育センター開所 大分県ニューライフアカデミア (マスターズコース第1期生入学)	
昭和61年 (1986)	1月 県社会教育委員の会議に「学習社会の実現をめざす県立生涯教育センターのあり方について」諮問 3月 「第3次大分県総合教育計画」策定 11月 県社会教育委員会「学習社会の実現をめざす県立生涯教育センターのあり方について」答申	4月 臨時教育審議会「教育改革」に関する第2次答申

年	大分県教育委員会の取組 (社会教育課・生涯学習課関係)	国等の取組
昭和62年 (1987)		4月 臨時教育審議会「教育改革」に関する第3次答申 8月 臨時教育審議会「教育改革」に関する第4次答申(最終答申)
昭和63年 (1988)		7月 文部省社会教育局を生涯学習局に拡充・改組
平成元年 (1989)		11月 第1回全国生涯学習フェスティバルを開催(千葉県)
平成2年 (1990)	4月 県教育委員会「社会教育課」を「生涯学習課」に改組 9月 「第4次大分県総合教育計画」策定	1月 中央教育審議会「生涯学習の基盤整備について」答申 6月 「生涯学習の振興のための施策の推進体制等の整備に関する法律」を制定 8月 第1期生涯学習審議会発足 10月 第2回全国生涯学習フェスティバルを開催(京都府)
平成3年 (1991)	11月 第3回全国生涯学習フェスティバルを大分市、別府市、湯布院町を中心に開催	2月 「生涯学習の振興に資するための都道府県の事業の推進体制の整備に関する基準」を告示 4月 中央教育審議会「新しい時代に対応する教育の諸制度の改革について(学校制度に関する小委員会)」答申
平成4年 (1992)	4月 大分県生涯学習審議会条例施行 11月 第1回大分県生涯学習フェスティバルを開催(佐伯市中心)	7月 生涯学習審議会「今後の社会の動向に対応した生涯学習の振興方策について」答申 9月 月1回の学校週5日制の実施 11月 第4回全国生涯学習フェスティバルを開催(宮城県) 12月 第2期生涯学習審議会発足
平成5年 (1993)	2月 県民の生涯学習に関する意識調査実施 3月 県生涯学習審議会発足 10月 第2回大分県生涯学習フェスティバルを開催(日田市中心)	11月 第5回全国生涯学習フェスティバルを開催(愛知県)
平成6年 (1994)	2月 県生涯学習情報提供システム稼働 10月 第3回大分県生涯学習フェスティバルを開催(竹田市中心)	10月 第6回全国生涯学習フェスティバルを開催(富山県)
平成7年 (1995)	2月 県生涯学習審議会「大分県の特性を生かした生涯学習の振興のための方策について」答申 県立図書館新館開館 10月 第4回大分県生涯学習フェスティバルを開催(東国東郡中心)	4月 月2回の学校週5日制の実施 第3期生涯学習審議会発足 9月 第7回全国生涯学習フェスティバルを開催(北海道) 11月 文部省及び通商産業省「地域生涯学習振興基本構想の承認に当たっての基準」を告示

年	大分県教育委員会の取組 (社会教育課・生涯学習課関係)	国 等 の 取 組
平成8年 (1996)	3月 県生涯学習審議会 「生涯学習関連施設の整備充実の方策について」答申 10月 第5回大分県生涯学習フェスティバルを開催(宇佐市中心)	4月 生涯学習審議会 「地域における生涯学習機会の充実方策について」答申 7月 中央教育審議会 「21世紀を展望した我が国の教育の在り方について」第1次答申 11月 第8回全国生涯学習フェスティバルを開催(福岡県)
平成9年 (1997)	2月 県生涯学習審議会 「生涯学習社会における学校教育・社会教育のあり方及び相互の連携の方策について」答申 10月 第6回大分県生涯学習フェスティバルを開催(臼杵市中心)	1月 教育改革プログラム策定 3月 生涯学習審議会 「生涯学習の成果を生かすための方策について」(審議の概要) 6月 中央教育審議会 「21世紀を展望した我が国の教育の在り方について」第2次答申 第4期生涯学習審議会発足 8月 教育改革プログラム改訂(1回目) 「子どもと話そう」全国キャンペーン実施 9月 中央教育審議会へ「今後の地方教育行政の在り方について」諮問 10月 第9回全国生涯学習フェスティバルを開催(新潟県)
平成10年 (1998)	3月 県民の生涯学習に関する意識調査実施	1月 放送大学全国化 6月 中央教育審議会「新しい時代を拓く心を育てるために一次世代を育てる心を失う危機」答申 9月 中央教育審議会「今後の地方教育行政の在り方について」答申 生涯学習審議会「社会の変化に対応した今後の社会教育行政の在り方について」答申 第10回全国生涯学習フェスティバルを開催(兵庫県)
平成11年 (1999)	3月 「大分県生涯学習推進基本構想」策定	6月 生涯学習審議会「学習の成果を幅広く生かすー生涯学習の成果を生かすための方策についてー」答申 生涯学習審議会「生活体験・自然体験が日本の子どもの心をはぐくむ」答申 7月 第11回全国生涯学習フェスティバルを開催(広島県)

年	大分県教育委員会の取組 (社会教育課・生涯学習課関係)	国等の取組
平成12年 (2000)	1月 「第5次大分県総合教育計画」策定 8月 学社連携推進委員会開催	6月 中央教育審議会 「少子化と教育について」答申 11月 生涯学習審議会 「新しい情報通信技術を活用した生涯学習 の推進方策についてー情報化で広がる生 涯学習の展望ー」答申 11月 第12回全国生涯学習フェスティバルを 開催(三重県)
平成13年 (2001)		1月 文部省生涯学習局を文部科学省生涯学習 政策局に改組 7月 社会教育法の一部を改正 10月 第13回全国生涯学習フェスティバルを 開催(山形県) 12月 「子どもの読書活動の推進に関する 法律」施行
平成14年 (2002)	3月 学社連携推進委員会開催	2月 中央教育審議会「新しい時代における教 養教育の在り方について」答申 4月 完全学校週5日制の実施 小・中学校に おいて新学習指導要領の実施 10月 第14回全国生涯学習フェスティバルを 開催(石川県)
平成15年 (2003)	3月 大分県社会教育委員会議 「県立青少年教育施設の今後の在り方につ いて“だれにでも親しまれる、より魅力的な 施設を目指して”」答申 3月 学社連携推進委員会開催 7月 県民の生涯学習に関する意識調査実施	3月 中央教育審議会「新しい時代にふさわし い教育基本法と教育振興基本計画の在り 方について」答申 11月 第15回全国生涯学習フェスティバルを 開催(沖縄県)
平成16年 (2004)	2月 大分県子ども読書活動推進計画(おおいた 子ども夢ライブラリー計画)策定 8月 大分県ニューライフアカデミア事業終了 9月 おおいた県民アカデミア大学開設	3月 中央教育審議会生涯学習分科会 「今後の生涯学習の振興方策について (審議経過の報告)」 10月 第16回全国生涯学習フェスティバルを 開催(愛媛県)
平成17年 (2005)	6月 学社連携推進委員会開催	6月 中央教育審議会「新しい時代を切り拓く 生涯学習の振興方策について」諮問 10月 第17回全国生涯学習フェスティバルを 開催(鳥取県)
平成18年 (2006)	2月 学社連携推進委員会開催 6月 新大分県総合教育計画 (大分県教育改革プラン)策定 学社連携推進委員会開催 11月 大分県社会教育委員会議「地域社会の協働 による子どもの健全育成の方策について ～大分発「協育」ネットワークプラン～」 最終答申	10月 第18回全国生涯学習フェスティバルを 開催(茨城県) 12月 改正「教育基本法」 公布・施行

年	大分県教育委員会の取組 (社会教育課・生涯学習課関係)	国等の取組
平成19年 (2007)	2月 「地域協育振興プラン」策定 2月 学社連携推進委員会開催	1月 中央教育審議会 「新しい時代を切り拓く生涯学習の振興方 策について」中間報告 「次代を担う自立した青少年の育成に向け て」答申 11月 第19回全国生涯学習フェスティバルを 開催(岡山県)
平成20年 (2008)	2月 学社連携推進委員会開催 3月 大分県社会教育委員会議建議 「教育の協働を推進する拠点としての役割 を果たすための公民館運営の在り方」	2月 中央教育審議会 「新しい時代を切り拓く生涯学習の振興方 策について～知の循環型社会の構築を目 指して～」答申 4月 中央教育審議会 「教育振興基本計画について『教育立国』 の実現に向けて」答申 「新しい時代に求められる青少年教育の在 り方について」諮問 6月 「社会教育法等の一部を改正する法律」 公布・施行 (社会教育法・図書館法・博物館法の一部改正) 7月 「教育振興基本計画」閣議決定 11月 第20回全国生涯学習フェスティバルを 開催(福島県)
平成21年 (2009)	2月 学社連携推進委員会開催 2月 大分県社会教育委員会議 「子どもの『生きる力』をはぐくむ学校教 育と社会教育の協働の在り方について ～学校教育と社会教育の協働を推進するた めの社会教育主事の役割について～」 諮問 3月 「第2次大分県子ども読書活動推進計画」 策定 3月 おおいた県民アカデミア大学事業終了 4月 「生涯学習課」を「社会教育課」に改組 4月 大分県立生涯教育センター、香々地青少年 の家、九重青少年の家を統合し、大分県立 社会教育総合センターを設置 4月 「おおいた学びの輪」推進事業開始	7月 「子ども・若者育成支援推進法」公布 11月 第21回全国生涯学習フェスティバルを 開催(埼玉県)
平成22年 (2010)	2月 学社連携推進委員会開催 9月 大分県社会教育委員会議 「子どもの『生きる力』をはぐくむ学校教 育と社会教育の協働の在り方について ～学校教育と社会教育の協働を推進するた めの社会教育主事の役割について～」 答申	6月 「PTA・青少年教育団体共済法」公布 11月 全国生涯学習フォーラム高知大会(まな びピア高知2010)を開催(高知県)
平成23年 (2011)	2月 学社連携推進委員会開催	11月 全国生涯学習ネットワークフォーラム (まなびピア2011)を開催(東京都)

年	大分県教育委員会の取組 (社会教育課・生涯学習課関係)	国等の取組
平成24年 (2012)	1月 大分県社会教育委員会議 「家庭教育支援の在り方について」 諮問 2月 学社連携推進委員会開催	10月～11月 全国生涯学習ネットワークフォー ラム(まなびピア2012)を開催 (宮城県・福島県・岩手県)
平成25年 (2013)	2月 大分県社会教育委員会議 「家庭教育支援の在り方について」 答申	11月 全国生涯学習ネットワークフォーラム (まなびピア2013)を開催(岩手県)
平成26年 (2014)	3月 「第3次大分県子ども読書活動推進計画」 策定 11月 「おおいた教育の日」10周年記念推進 大会開催	11月 全国生涯学習ネットワークフォーラム (まなびピア2014)を開催(宮城県)
平成27年 (2015)	1月 大分県社会教育委員会議 「『協育』ネットワークの充実を図るため の社会教育行政の推進」建議	10月 第57回全国社会教育研究大会大分大会 を開催(大分県) 11月 全国生涯学習ネットワークフォーラム (まなびピア2015)を開催(福島県)
平成28年 (2016)	12月 大分県社会教育委員会議 「大分県が進める地方創生につながる社 会教育のあり方について」建議 3月 大分県立社会教育総合センター閉所	11月 学びを通じた地方創生コンファレンス in佐賀を開催(佐賀県)
平成29年 (2017)	4月 大分県立社会教育総合センターの機能を 大分県立図書館へ移管	3月 社会教育法の改正 8月 第39回全国公民館研究集会大分大会 第68回九州地区公民館研究大会を開催(大分県)
平成30年 (2018)	12月 大分県社会教育委員会議 「青少年の体験活動の充実・深化を図る 社会教育行政のあり方について」建議	10月 文部科学省生涯学習政策局を文部科学省 総合教育政策局へ改組 12月 中央教育審議会 「人口減少時代の新しい地域づくりに向け た社会教育の振興方策について」答申
令和元年 (2019)	3月 「第4次大分県子ども読書活動推進計画」 策定	8月 第41回全国公民館研究集会(佐賀県) 10月 第61回全国社会教育研究大会(兵庫県)
令和2年 (2020)		4月 社会教育士制度新設 8月 第42回公民館研究集会(熊本県) 11月 第62回全国社会教育研究大会(新潟県)
令和3年 (2021)	1月 大分県社会教育委員会議 「地域の持続的発展に資する人材の育成に ついて」建議	10月 第63回全国社会教育研究大会(石川県) 11月 第43回公民館研究大会(福岡県) 1月 中央教育審議会 「『令和の日本型学校教育』の構築を目指 して(答申)」
令和4年 (2022)		10月 第64回全国社会教育研究大会(広島県) 第52回九州ブロック社会教育研究大会 大分大会 全国CS研究大会・地域とともにある学校 づくり推進フォーラム玖珠
令和5年 (2023)	3月 大分県社会教育委員会議 「学校を核とした地域づくりの具体的方策 について」建議 4月 社会教育課内 「生涯学習・社会教育推進班」と「学校 ・家庭・地域協働推進班」に改編	6月 教育振興基本計画 7月 第61回全国国立幼稚園・こども園PTA 全国大会(大分県) 11月 第65回全国社会教育研究大会(宮崎県)

2 社会教育課及び所管施設の社会教育関係職員

(1) 令和4年度社会教育行政職員数

(単位：人)

所 属 名	職 員 数								合 計
	主管課・施設長	社会教育主事	社会教育主事補	指導主事	司 書	事務職員	技術職員	臨時・非常勤	
大分県教育庁社会教育課	1	9	0	2	0	4	0	0	16
大分県立図書館	1	4	0	0	17	10	0	6	38
大分県立香々地青少年の家	1	2	0	2	0	2	0	2	9
大分県立九重青少年の家	1	2	0	2	0	2	0	2	9
合 計	4	17	0	6	17	18	0	10	72

※社会教育課社会教育主事には、知事部局併任を含む。

※県立図書館事務職員には、先哲史料館併任を含む。

※県立図書館臨時・非常勤には育休代替含まず。

※上記表以外に教育庁人権教育・部落差別解消推進課に社会教育主事1名が配置されている。

(2) 過去6年間の社会教育主事数の推移

(教育庁他課・知事部局併任・文部科学省派遣を含む)

(単位：人)

所 属 名	平成29年度	平成30年度	令和元年度	令和2年度	令和3年度	令和4年度
大分県教育庁社会教育課	7	8	9	8	7	9
大分県立図書館	7	7	7	6	5	4
大分県立社会教育総合センター	2	-	-	-	-	-
大分県立香々地青少年の家	2	2	1	1	2	2
大分県立九重青少年の家	2	2	3	3	2	2
教育庁人権教育・部落差別解消推進課	1	1	1	1	1	1
知事部局	1	1	1	1	1	1
自治法派遣	-	-	-	-	-	-
文部科学省研修派遣	-	-	-	-	-	-
合 計	22	21	22	20	18	19

※知事部局には、私学振興・青少年課を含む。

※大分県立社会教育総合センターは平成29年度から廃止し、大分県立図書館へ機能移管。

3 令和4年度社会教育課関係予算・補助金

(1) 大分県社会教育関係当初予算額の推移

(単位：千円)

区 分	平成30年度	令和元年度	令和2年度	令和3年度	令和4年度
①教育指導費	4,946	5,772	6,478	6,693	7,678
②社会教育総務費	121,380	127,283	159,051	167,435	161,433
③視聴覚教育費	367	345	346	346	437
④図書館費	270,498	272,009	284,353	286,751	290,356
⑤社会教育施設費	57,276	55,899	57,255	57,403	58,562
合 計	454,467	461,308	507,483	518,628	518,466

※②社会教育総務費に給与費は含まない。

※⑤社会教育総合センター費は、H29年度から社会教育施設費へ変更。

また、平成27年度、28年度は社会教育総合センター廃止影響額を除く。

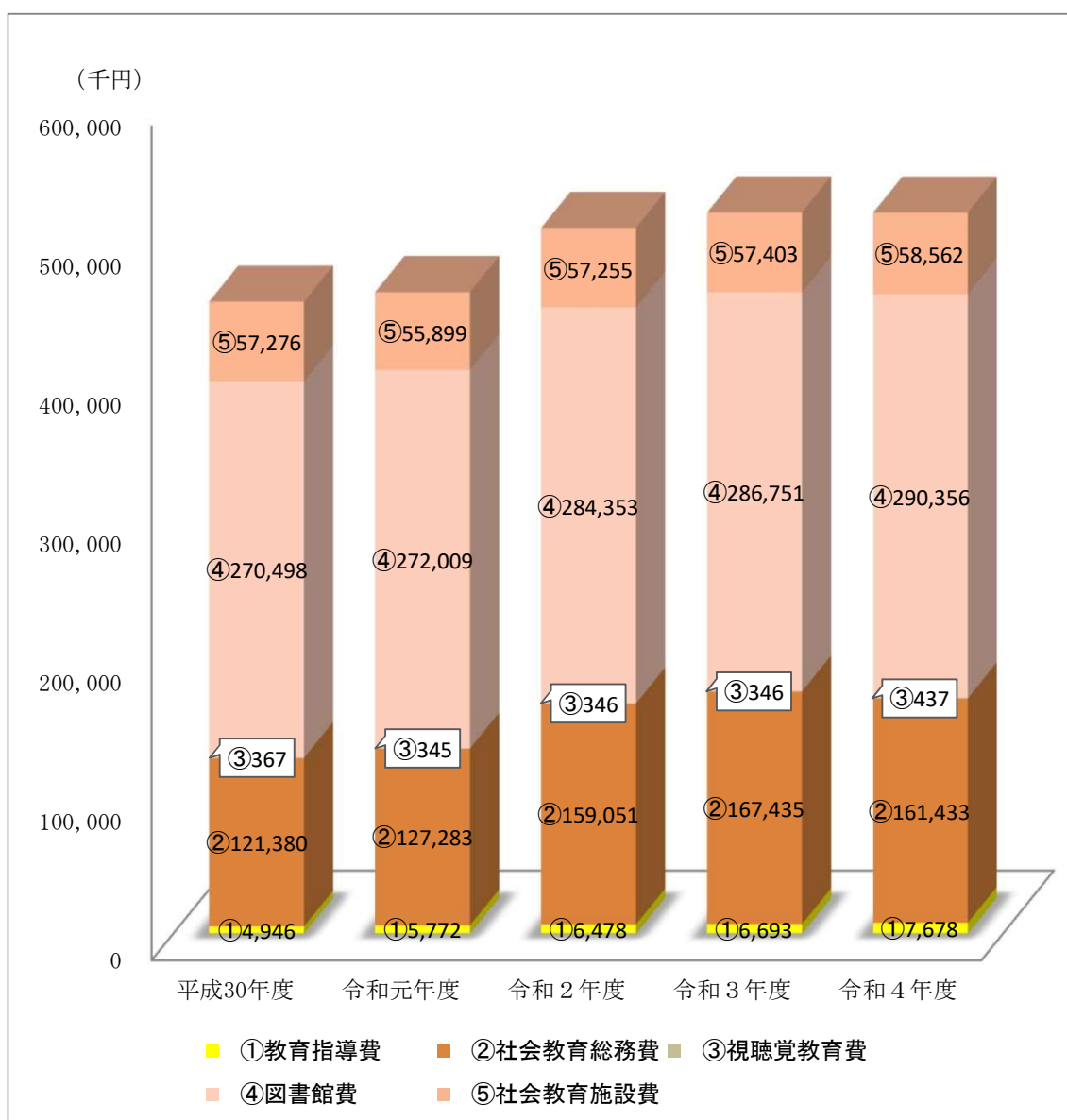

①教育指導費

(単位：千円)

費目	平成30年度	令和元年度	令和2年度	令和3年度	令和4年度
不登校児童・生徒図書館等活用推進事業	1,589	—	—	—	—
青少年教育施設を活用した不登校対策事業費	—	2,310	2,819	2,809	3,805
みんなではぐくむ「おおいた教育の日」推進事業費	3,357	3,462	3,659	3,884	3,873
合計	4,946	5,772	6,478	6,693	7,678

②社会教育総務費

(単位：千円)

費目	平成30年度	令和元年度	令和2年度	令和3年度	令和4年度
「協育」ネットワーク連携促進事業費	76,881	77,194	—	—	—
学校・家庭・地域による「学びの未来」創造事業	—	—	88,621	88,590	88,629
子ども科学体験推進事業費	14,411	18,459	32,545	42,595	45,199
社会教育振興費	12,132	10,823	9,650	9,642	9,671
社会教育推進力向上支援事業費	—	540	536	466	466
大分県生涯学習情報提供システム整備事業	—	1,309	1,309	1,312	1,205
社会教育調査研究事業費	—	346	347	348	330
女性による地域力向上支援事業費	—	—	—	—	—
女性の地域協働活動支援事業費	2,744	2,744	—	—	—
女性の地域活動活性化支援事業	—	—	3,319	3,319	3,314
おおいた学びのステップアップ支援事業	—	—	—	2,953	2,953
青少年教育費	7,296	—	—	—	—
成人教育費	572	572	580	612	544
外国人とのコミュニケーション拡大事業費	—	—	3,450	3,711	2,007
地域「協育力」向上支援事業費	—	—	—	—	—
地域教育力パワーアップ事業費	1,420	—	—	—	—
放課後・土曜学習支援事業費	—	—	—	—	—
くじゅう・国東半島を活用した青少年の育ち応援事業費	—	3,314	—	—	—
青少年ふれあい交流体験推進事業	—	2,504	2,248	2,249	2,190
豊かな体験活動推進事業費	—	1,749	6,688	6,675	—
森林環境学習指導者活用事業費	5,924	7,729	9,758	4,963	4,925
合計	121,380	127,283	159,051	167,435	161,433

※社会教育総務費に給与費は含まない。

③視聴覚教育費

(単位：千円)

費目	平成30年度	令和元年度	令和2年度	令和3年度	令和4年度
視聴覚教育振興費	367	345	346	346	437
合計	367	345	346	346	437

④図書館費

(単位：千円)

費目	平成30年度	令和元年度	令和2年度	令和3年度	令和4年度
管理運営費	198,989	197,198	208,247	211,405	214,508
県民読書活動推進費	7,000	6,470	6,300	7,742	6,116
「みんなの読書」拡大推進事業費	4,518	4,232	3,663	—	—
公立図書館整備総合推進事業費	4,666	6,242	7,962	7,960	7,948
資料整備費	55,325	57,867	58,181	59,644	61,784
合計	270,498	272,009	284,353	286,751	290,356

⑤社会教育施設費

(単位：千円)

費目	平成30年度	令和元年度	令和2年度	令和3年度	令和4年度
社会教育総合センター費	—	—	—	—	—
香々地青少年の家費	29,157	30,041	29,841	30,224	30,233
九重青少年の家費	28,119	25,858	27,414	27,179	28,329
合計	57,276	55,899	57,255	57,403	58,562

(2) 生涯学習・社会教育関係補助金等

①国庫補助事業

補助事業名	概要	実施市町村	備考
学校・家庭・地域による「学びの未来」創造事業	子どもや学校を取り巻く課題の複雑化・困難化に社会全体で対応するため、「協育」ネットワークとコミュニティ・スクールとの連携を図り、地域学校協働活動を推進する。	中津市 宇佐市 杵築市 姫島村 臼杵市 由布市 竹田市 日田市 玖珠町 豊後高田市 別府市 国東市 日出町 津久見市 佐伯市 豊後大野市 九重町	補助率 国 1/3 県 1/3

②県費補助・委託事業

補助・委託事業名	事業の概要等
大分県PTA団体活性化事業	PTA団体に対し補助金を交付
女性の地域活動活性化支援事業 ※(一社)大分県地域婦人団体連合会へ委託	多様化する地域課題を住民主体で解決する仕組みをつくるため、地域づくりの実践に関する研修会の開催やリーダーの育成など、女性団体の活動の充実に向けた取組を支援する。
社会教育団体育成・活用事業	①青少年の健全育成 ②男女共同参画の推進 ③環境教育・学習の推進 ④「食育」の推進 ⑤防災教育の推進 ⑥人権教育の推進 ⑦その他、本県の社会教育の推進に資する事業 上記の課題解決に資する事業に対し委託を実施

4 県立社会教育施設の利用状況等

(1) 県立図書館

①利用状況

ア 開館日数(単位:日)

令和3年度	令和4年度	前年度比
315	308	△7

オ 利用者(貸出者)数(単位:人)

令和3年度	令和4年度	前年度比
105,436	99,617	△5,819

イ 入館者数(単位:人)

令和3年度	令和4年度	前年度比
316,289	280,405	△35,884

カ 蔵書状況(単位:冊)

令和3年度	令和4年度	前年度比
1,230,066	1,237,416	7,350

ウ 登録状況(新規分 単位:人)

令和3年度	令和4年度	前年度比
2,615	2,652	37

キ 調査相談件数(単位:件)

令和3年度	令和4年度	前年度比
13,824	14,962	1,138

エ-1 貸出状況(個人)(単位:冊)

令和3年度	令和4年度	前年度比
502,730	465,474	△37,256

ク 資料購入費(単位:千円)

令和3年度	令和4年度	前年度比
48,562	49,533	971

エ-2 貸出状況(市町村等)(単位:冊)

令和3年度	令和4年度	前年度比
57,026	53,539	△3,487

ケ ホームページアクセス件数(単位:件)

令和3年度	令和4年度	前年度比
305,976	307,332	1,356

②調査相談(レファレンス)件数

※学習相談を含む

ア 受付方法別

(単位:件)

	口頭	電話	文書	FAX	メール	合計
調査相談担当	2,441	1,678	0	96	149	4,364
郷土情報担当	2,385	328	6	22	141	2,882
中央カウンター	1,443	0	0	0	0	1,443
子ども室	6,166	106	0	0	1	6,273
学校・地域支援課 (学習相談)	0	0	0	0	0	0
合計	12,435	2,112	6	118	291	14,962

イ 相談内容別

(単位:件)

	一般	ビジネス 支援 レファレンス	行政支援 レファレンス (県・市町村)	県内図書館 等協力 レファレンス	合計
調査相談担当	4,252	48	30	34	4,364
郷土情報担当	2,807	7	44	24	2,882
中央カウンター	1,443	0	0	0	1,443
子ども室	6,235	20	1	17	6,273
学校・地域支援課 (学習相談)	0	0	0	0	0
合計	14,737	75	75	75	14,962

③大分県生涯学習情報提供システム利用状況

ア ホームページ月別アクセス数

(単位:件)

月	4月	5月	6月	7月	8月	9月	10月	11月	12月	1月	2月	3月	合計	月平均
アクセス数	26,091	28,391	27,031	28,385	31,706	27,775	28,037	26,834	25,028	16,326	19,241	22,487	307,332	25,611

イ ホームページ年度別月平均アクセス数の推移

(単位:件)

年度	平成30年度	令和元年度	令和2年度	令和3年度	令和4年度
月平均アクセス数	6,573	6,111	6,596	6,980	7,562

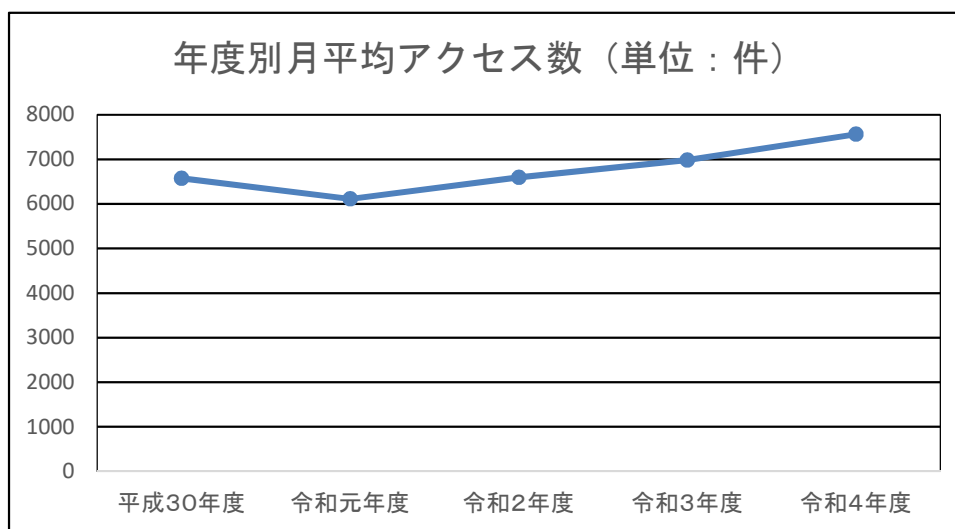

(2) 大分県立香々地青少年の家

①利用状況

ア 月別施設延利用者数の推移 (令和4年度)

(単位:人)

月	4月	5月	6月	7月	8月	9月	10月	11月	12月	1月	2月	3月	合計
利用者数	1,947	2,611	2,835	2,923	2,259	2,319	2,770	2,501	1,219	1,178	886	1,417	24,865

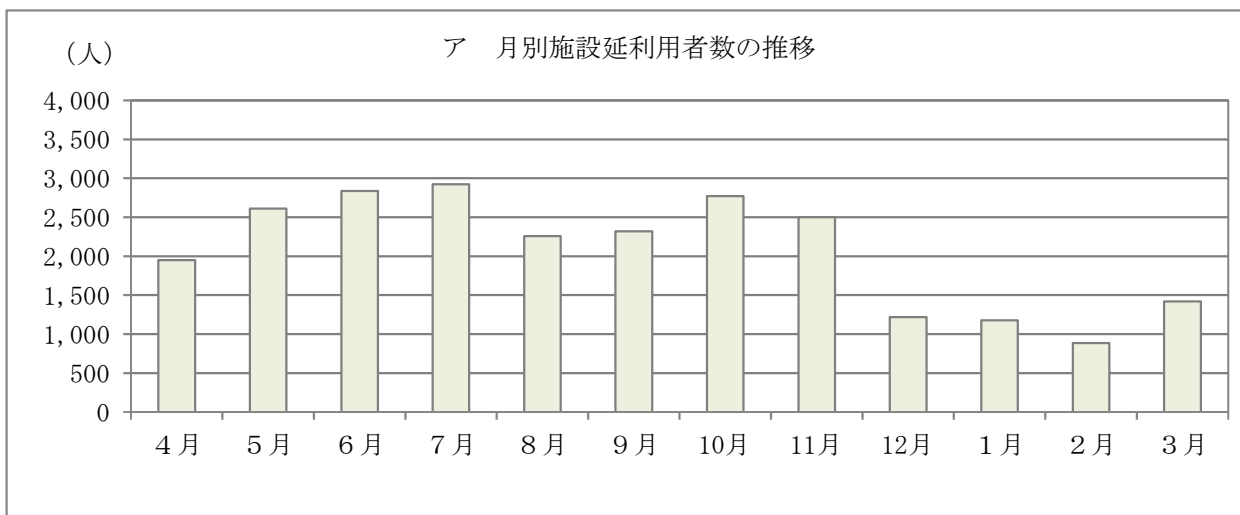

イ 年度別施設延利用者数の推移

(単位:人)

年 度	平成30年度	令和元年度	令和2年度	令和3年度	令和4年度
利用者数	39,778	36,885	10,802	18,738	24,865

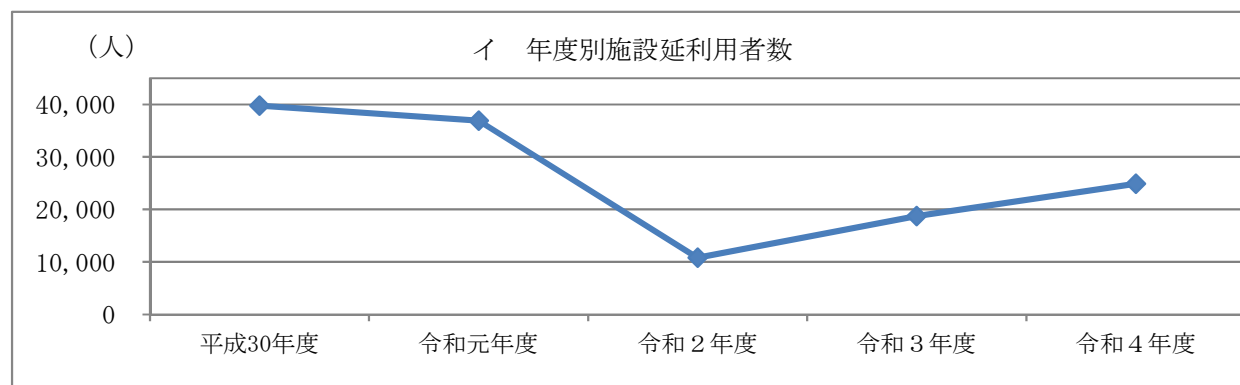

ウ 年度別施設利用団体数の推移

(単位:団体)

年 度	平成30年度	令和元年度	令和2年度	令和3年度	令和4年度
団体数	786	799	523	1,195	1,008

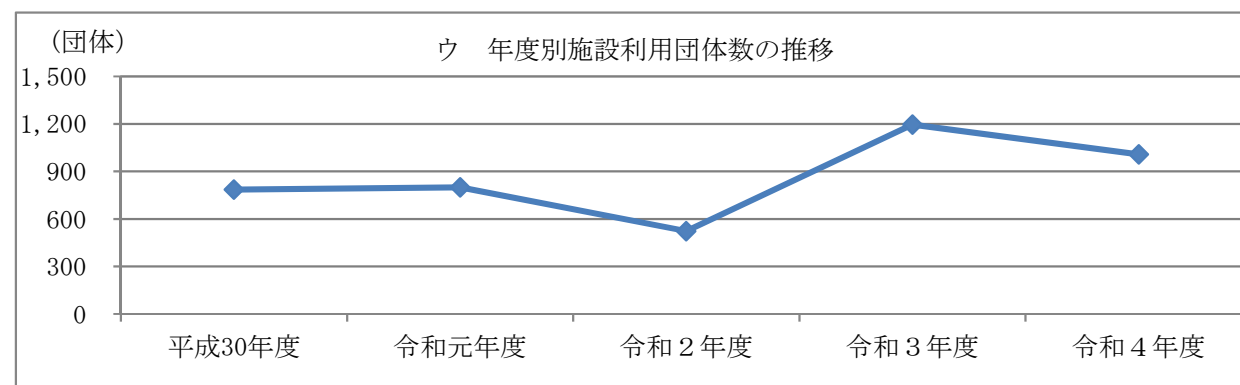

(3) 大分県立九重青少年の家

①利用状況

ア 月別施設延利用者数の推移 (令和4年度)

(単位:人)

月	4月	5月	6月	7月	8月	9月	10月	11月	12月	1月	2月	3月	合計
利用者数	887	1,813	1,308	2,693	3,044	1,894	3,325	2,030	585	978	993	1,334	20,884

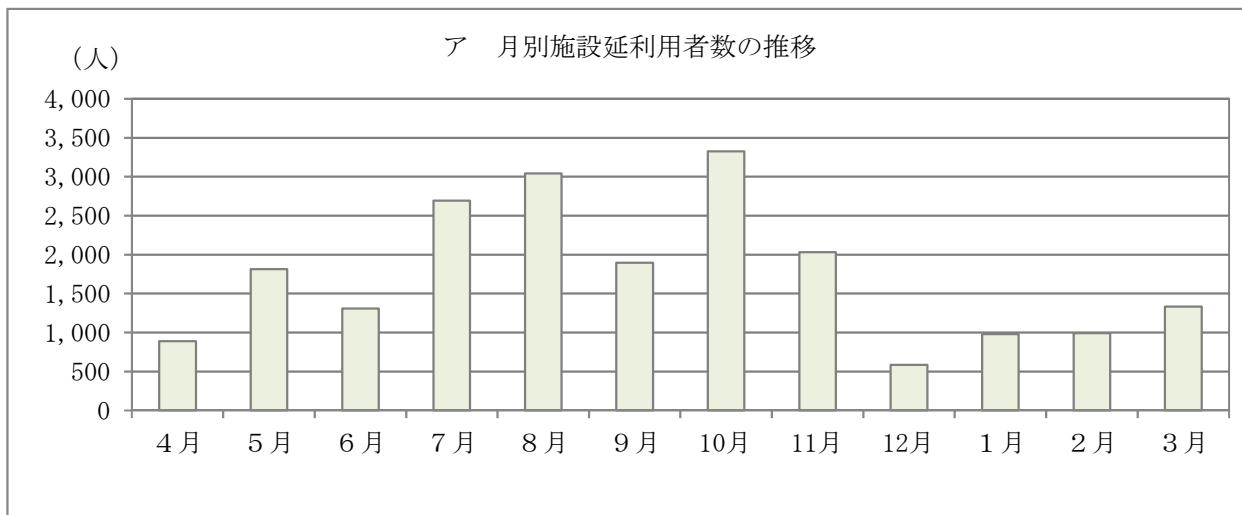

イ 年度別施設延利用者数の推移

(単位:人)

年度	平成30年度	令和元年度	令和2年度	令和3年度	令和4年度
利用者数	57,292	54,451	10,458	14,943	20,884

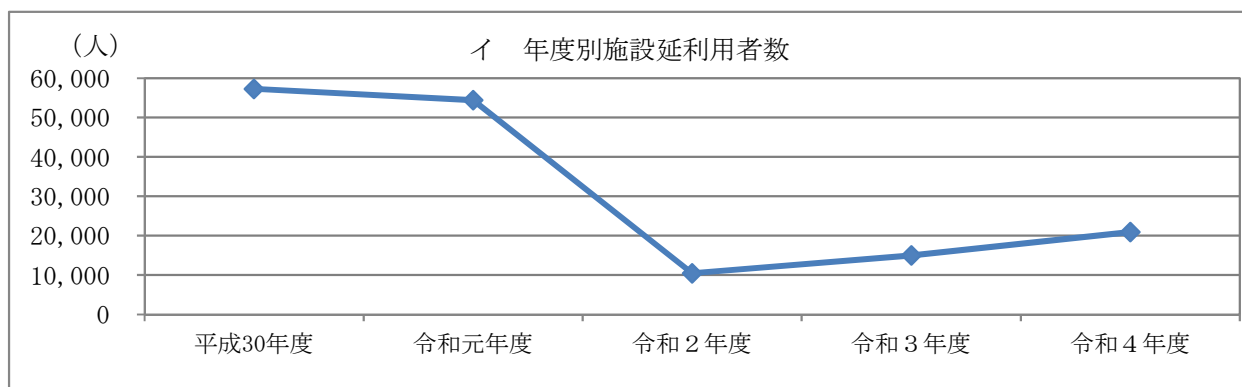

ウ 年度別施設利用団体数の推移

(単位:団体)

年度	平成30年度	令和元年度	令和2年度	令和3年度	令和4年度
団体数	1,566	1,492	744	1,174	1,412

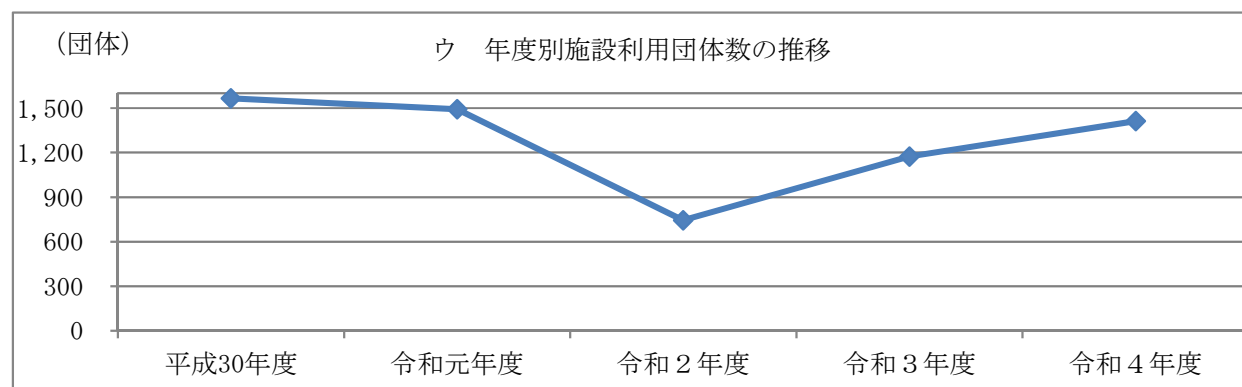

5 その他

(1) 社会教育関係団体（補助金交付団体等）一覧

(令和5年3月31日現在)

No.	団体名	代表者名	事務局	団体構成
1	大分県PTA連合会	山田 弘樹	〒870-0951 大分市大字下郡字長谷496-38 大分県教育会館内 TEL 097-556-9055 FAX 097-556-9155	349団体 64,156世帯
2	大分県高等学校 PTA連合会	和田 俊二	〒870-0951 大分市大字下郡字長谷496-38 大分県教育会館内2F TEL 097-556-5925 FAX 097-556-6035	52団体 20,202人
3	大分県国公立幼稚園 ・こども園PTA連合会	清松 督雄	〒870-0263 大分市横田1丁目15番16号 大分市立大在幼稚園内 TEL/FAX 097-592-0217	41園 1,165人 園児数
4	(一社)大分県地域 婦人団体連合会	安部志津子	〒870-0037 大分市東春日町1-1 NS大分ビル2F TEL 097-534-0015 FAX 097-534-0018	10団体 2,215人
5	大分県公民館連合会	中野 五郎	〒870-8503大分市府内町3-10-1 大分県教育庁社会教育課内 TEL 097-506-5561 FAX 097-506-5561	18市町村 221館 (但し 公立公民館数)
6	大分県生活学校運動 推進協議会	小野ひさえ	〒870-1152 大分市上宗方30-5 TEL/FAX 097-541-5354	17校 500人
7	「小さな親切」運動 大分県本部	衛藤 晟一	〒870-0045 大分市城崎町1-1-5城崎コスギビル301 TEL/FAX 097-536-3600	9支部、20団体 900人
8	大分県社会教育委員 連絡協議会	盛本功爾郎	〒870-8503 大分市府内町3-10-1 大分県教育庁社会教育課内(内5528) TEL 097-506-5528 FAX 097-506-1798	18市町村・ 県社会教育委員 264人
9	アカデミアの会 連絡協議会	小野ひさえ	〒870-1152 大分市上宗方30-5 TEL/FAX 097-541-5354	7団体

(2) 大分県社会教育委員名簿

任期 自 令和3年5月1日

至 令和5年4月30日

(令和5年3月31日現在)

選出分野	氏名	役職名
学校教育 関係者	今井真己	ももぞのこども園副園長
	伊東俊昭	佐伯市立明治小学校校長
	中城美加	豊後大野市教育委員会学校教育課長
	鶴原誠二	大分県立爽風館高等学校長
社会教育 関係者	和田俊二	大分県高等学校PTA連合会長
	鄭加代	大分県PTA連合会副会長
	利光信正	中津市北部公民館長
	安達美和子	大分県地域婦人団体連合会理事
	門脇邦明	NPO法人ハットウ・オンパク事業マネージャー
	佐藤真由美	人と本を結ぶ読書支援プロジェクト「ゆい(結い)」主宰
	高尾徳昭	日田市公民館運営事業団大鶴公民館主事
家庭教育の向上に 資する活動を行う者	若林優子	NPO法人子育て応援レストラン理事長
	園田暁子	くすのき児童クラブ統括代表
	峯野希美	竹田市直入放課後子ども教室コーディネーター
	萱島かよ	国東市協育ネットワーク推進協議会コーディネーター
学識 経験者	佐藤公一	大分海運株式会社代表取締役社長
	高見大介	日本文理大学学長室員・人間力育成センター長・工学部助教
	植山朋代	府内耳鼻咽喉科副院長
	盛本功爾郎	別府大学法人事務局長
	永田誠	大分大学教育学部准教授

(敬称略)

III 令和4年度市町村の生涯学習・社会教育の推進について

1 市町村教育委員会事務局の社会教育関係職員

(1) 市町村教育委員会事務局の社会教育関係職員数

(単位：人)

区 分		小計	合計	区 分		小計	合計
生涯学習・社会教育 関係課長	専任	13	24	その他の職員	専任	182	469
	兼任	11			兼任	42	
社会教育主事	専任	4	8		臨時・非常勤	245	
	兼任	4		計	専任	199	501
社会教育主事補	専任	0	0		兼任	57	
	兼任	0	0		臨時・非常勤	245	

(注) 専任…専任発令されている正規職員 (令和5年3月31日現在)
 兼任…兼任発令されている正規職員
 臨時・非常勤…常勤的に勤務しているパート職員及び地方公務員第22条による臨時職員を含む

(2) 市町村生涯学習・社会教育関係課長の現況

(単位：人)

区 分	専 任	兼 任					合計
		教育次長	公民館長等	その他社会教育施設長	社会教育主事	小計	
生涯学習・社会教育 関係課長	13	1	6	4 公民館長と兼任(5)	0	11	24

(令和5年3月31日現在)

(3) 社会教育主事の現況

(単位：人)

区 分	専 任	兼 任				小計	合計
		教育委員会事務局		社会教育施設			
		課長	その他	施設長	その他		
社会教育主事	4	0	3	1	0	4	8

(令和5年3月31日現在)

(4) 年齢別・資格条項別・勤務年数別の社会教育主事数及び割合

区分		年齢別					計	資格条項別				計	勤務年数別						計	
		30歳未満	30歳～39歳	40歳～49歳	50歳～59歳	60歳以上		1号	2号	3号	4号		1年未満	1年以上	3年以上	5年以上	7年以上	10年以上		
社会教育主事数	専任	0	0	2	1	1	4	0	2	1	1	4	0	1	3	0	0	0	4	
	兼任	0	0	1	2	1	4	1	0	1	2	4	0	1	0	0	0	3	4	
	計	人数	0	0	3	3	2	8	1	2	2	3	8	0	2	3	0	0	3	8
		割合	0%	0%	38%	38%	25%	100%	13%	25%	25%	38%	100%	0%	25%	38%	0%	0%	38%	100%

(令和5年3月31日現在)

(5) 社会教育関係指導員数及び社会教育指導員の担当領域別数

区分	社会教育関係指導員								スポーツ推進委員
	社会教育指導員								
	実人数 (人/割合)	青少年教育	女性教育	家庭教育	高齢者教育	成人教育	人権教育	その他	
男	48	4.4	3.3	3.2	9.3	7.2	18.6	2	442
	100%	9.2%	6.9%	6.7%	19.4%	15.0%	38.8%	4.2%	
女	24	4.1	1.6	4.5	1.5	7.5	3.8	1	442
	100%	17.1%	6.7%	18.8%	6.3%	31.3%	15.8%	4.2%	
計	72	8.5	4.9	7.7	10.8	14.7	22.4	3	442
	100%	11.8%	6.8%	10.7%	15.0%	20.4%	31.1%	4.2%	

※複数の領域を担当している社会教育指導員は、案分して集計している。(令和5年3月31日現在)

(6) 社会教育委員の選出分野別委嘱状況

区分	学校教育関係者	社会教育関係者	家庭教育関係者	学識経験者	計
男	28	68	14	41	151
	18.5%	45.0%	9.3%	27.2%	100%
女	3	50	33	9	95
	3.2%	52.6%	34.7%	9.5%	100%
計	31	118	47	50	246
	12.6%	48.0%	19.1%	20.3%	100%

(令和5年3月31日現在)

2 社会教育関係施設

(1) 公民館の現況

①公民館および公民館類似施設等の数

公民館				公民館類似施設数
本館		分館		
144	うち指定管理数	77	うち指定管理数	2
	30		11	
公民館数計		指定管理数計		
221		41		

※公民館類似施設数は、自治公民館等を除く。

(令和5年3月31日現在)

②公民館本館および分館の現況

本館								分館				
館数				うち併用				館数	うち併用			
330㎡未満	330㎡～1,000㎡	1,000㎡以上	計	小・中学校	社会教育施設	その他の施設	併用計	計	小・中学校	社会教育施設	その他の施設	併用計
17	70	57	144	1	29	39	69	77	13	7	13	33

(令和5年3月31日現在)

③公民館職員の現況

館数	本館						分館				公民館主事			社会教育主事			その他の職員						
	正規職員館長						臨時・非常勤館長				正規職員			臨時・非常勤			正規職員			臨時・非常勤			
	兼任する職名						館数	専任		兼任		専任	兼任	臨時・非常勤	専任		臨時・非常勤	専任		臨時・非常勤			
	専任	兼任	教育長	次長	主管課長	その他行政職		その他施設長	専任	兼任	専任				兼任	専任		兼任	専任		兼任	専任	兼任
144	13	8	0	0	6	1	3	105	6	77	0	0	42	0	22	4	48	6	3	0	57	5	131

(令和5年3月31日現在)

※常勤的に勤務しているパート職員及び地方公務員法第22条による臨時職員及び指定管理に係る職員は、臨時・非常勤に含む。

④公民館運営審議会の設置状況

審議会設置数	委員数(人)	令和4年度 審議会回数	社会教育委員と兼任する 委員数(人)
41	382	83	85

(令和5年3月31日現在)

⑤公民館の利用状況

区 分		利用団体数 (団体)	利用者数 (人)
(1) 団体利用	青少年団体	6,464	252,891
	女性団体	9,602	172,049
	成人団体	28,262	650,284
	高齢者団体	5,580	125,880
	その他の団体	20,351	535,420
(2)	個人利用		176,381
計		70,259	1,912,905

(令和5年3月31日現在)

(2) 社会教育施設の施設数および利用者数

①施設数と利用者数

区分	施設数			利用者数(人)
	県立	市町村立	計	
生涯学習センター	0	4	4	39,311
青少年教育施設	2	7	9	63,267
女性教育施設	0	0	0	-
図書館	1	32	33	1,806,424
博物館	1	4	5	-
博物館相当施設	2	5	7	-
視聴覚センター・ライブラリー	0	13	13	1,413
教育集会所	0	42	42	20,527

(注)1 図書館は、図書館法第2条に規定するもの

(注)2 博物館は、博物館法第2条に規定するもの

②その他の施設等

	教育委員会 所管	首長部局 所管
文化会館等	10	4
社会体育施設	287	75

(令和5年3月31日現在)

3 生涯学習・社会教育関係予算(令和4年度)

(1) 18市町村全体の社会教育費等の状況

教育費総額(千円)	54,093,878
総予算に対する割合(%)	9.3%
社会教育費総額(千円)	13,419,285
教育費総額に対する社会教育費総額の割合(%)	24.8%
社会教育活動費総額(千円)	8,121,883
社会教育費総額に対する社会教育活動費総額の割合(%)	60.5%

(2) 市町村の教育費に対する社会教育費の割合

割合のレベル	市町村数	比率
10%未満	0	0%
10%~20%未満	4	22%
20%~30%未満	5	28%
30%~40%未満	7	39%
40%以上	2	11%
計	18	100%

4 生涯学習・社会教育関係事業（令和4年度）

（1）市町村教育委員会における学級・講座の実施状況（A）

①対象別区分

区分	対象別学級・講座数					合計	
	青少年	成人一般	女性	高齢者	その他		
学級・講座数計	551	347	33	69	166	1,166	
うち17時以降	4	27	0	5	9	45	
学習内容別学級講座数	教養の向上 (趣味・教養)	444	186	27	47	100	804
	体育 レクリエーション	87	17	0	8	6	118
	家庭教育 家庭生活	7	49	4	1	34	95
	職業知識 技術の向上	0	1	0	4	0	5
	うち情報 教育関係	0	0	0	4	0	4
	市民意識・ 社会連帯意識	13	93	2	9	12	129
	うち環境 教育関係	4	6	0	0	0	10
	うち防災 教育関係	1	10	2	0	0	13
	うち社会 福祉関係	1	7	0	0	0	8
	うち人権 教育関係	7	45	0	3	5	60
その他	0	1	0	6	14	21	
受講者数	28,186	9,189	600	2,235	5,847	46,057	

②種類別区分

家庭教育学級	73
--------	----

※家庭教育学級については、上記①対象別区分の「成人一般」「女性のみ対象」「高齢者のみ対象」のうち、「家庭教育学級」の名称で保護者等の家庭教育に関する学習のために行われたものを再掲。

（2）市町村の公民館における学級・講座の実施状況（B）

①対象別区分

区分	対象別学級・講座数					合計	
	青少年	成人一般	女性	高齢者	その他		
学級・講座数計	485	1,277	114	205	208	2,289	
うち17時以降	33	139	22	4	17	215	
学習内容別学級講座数	教養の向上 (趣味・教養)	301	761	69	140	69	1,340
	体育 レクリエーション	82	165	17	26	19	309
	家庭教育 家庭生活	36	122	19	17	84	278
	職業知識 技術の向上	3	58	1	5	0	67
	うち情報 教育関係	1	37	0	3	0	41
	市民意識・ 社会連帯意識	57	167	6	10	29	269
	うち環境 教育関係	18	7	0	0	2	27
	うち防災 教育関係	8	8	0	1	1	18
	うち社会 福祉関係	0	3	1	3	0	7
	うち人権 教育関係	13	75	2	1	9	100
	うち地域 課題関係	9	32	1	2	11	55
その他	6	4	2	7	7	26	
受講者数	25,834	90,824	7,571	17,103	19,918	161,250	

②種類別区分

家庭教育学級	71
--------	----

※家庭教育学級については、上記①対象別区分の「成人一般」「女性のみ対象」「高齢者のみ対象」のうち、「家庭教育学級」の名称で保護者等の家庭教育に関する学習のために行われたものを再掲。

(3) 市町村における学級・講座の実施状況（教育委員会＋公民館・・・A+B）

①対象別区分

区 分	対象別学級・講座数					合 計	
	青少年	成人一般	女性	高齢者	その他		
学級・講座数計	1,036	1,624	147	274	374	3,455	
うち17時以降	37	166	22	9	26	260	
学習内容別学級講座数	教養の向上 (趣味・教養)	745	947	96	187	169	2,144
	体育 レクリエーション	169	182	17	34	25	427
	家庭教育 家庭生活	43	171	23	18	118	373
	職業知識 技術の向上	3	59	1	9	0	72
	うち情報 教育関係	1	37	0	7	0	45
	市民意識・ 社会連帯意識	70	260	8	19	41	398
	うち環境 教育関係	22	13	0	0	2	37
	うち防災 教育関係	9	18	2	1	1	31
	うち社会 福祉関係	1	10	1	3	0	15
	うち人権 教育関係	20	120	2	4	14	160
	うち地域 課題関係	9	32	1	2	11	55
その他	6	5	2	13	21	47	
受講者数	54,020	100,013	8,171	19,338	25,765	207,307	

②種類別区分

家庭教育学級	144
--------	-----

※家庭教育学級については、上記①対象別区分の「成人一般」「女性のみ」「高齢者のみ」のうち、「家庭教育学級」の名称で保護者等の家庭教育に関する学習のために行われたものを再掲。

(4) 市町村における家庭教育関連講座・諸集会の参加対象内訳

対象	明日の親	乳幼児の親	小学生の親	中学生の親	高校生の子	祖父母	その他	家庭教育関連 講座・諸集回数計
講座数	15	422	361	87	42	53	338	1,318

(5) 市町村における学級・講座の開設場所状況

区分	公 民 館	他の社会教育施設	小・中学校	その他	合計
件数	518	165	129	287	1,099

(6) 市町村教育委員会における指導者研修・諸集会の開催状況

区分	指導者研修			計	諸集会
	行政職員対象 (社会教育主事等)	施設職員対象 (公民館主事等)	有志指導者対象 (民間団体等の指導者)		
件数	7	4	12	23	297
参加者数 (人)	125	68	383	576	38,331

※ 諸集会とは、希望者がそのつど任意に参加する学習形態で行われた集会であり、以下の行事が該当する。
(講習会・講演会・実習会・見学会・運動会・球技大会・音楽会・演劇会・映画会等)

(7) 市町村の公民館における諸集会の開催状況

講演会・講習会・実習会						体育行事		文化行事		合計	
件数	参加数 (人)	うち家庭教育関係		うち人権教育関係		件数	参加数 (人)	件数	参加数 (人)	件数	参加数 (人)
		件数	参加数 (人)	件数	参加数 (人)						
232	10,241	82	2,718	110	5,848	62	2,425	143	19,853	437	32,519

(8) 市町村における外国人に対する学級・講座等の実施状況

区分	市町村教育委員会	公民館	民間団体	計
件数	73	66	38	177
参加者	133	900	319	1,352

5 社会教育関係団体

市町村における社会教育関係団体数・会員数

区分	団体数	会員数
青少年団体	161	19,023
成人団体	34	59,344
女性団体	26	4,413
その他の団体	250	22,118
合計	471	104,898

(令和5年3月31日現在)

(注)

○団体数・会員数

令和5年3月31日現在、市町村教育委員会生涯学習・社会教育課の所管で、令和4年度間に補助金を交付した社会教育関係団体の団体数と会員数

○区分 「青少年団体」・・・子ども会・ボーイスカウト・海洋少年団・JRC・スポーツ少年団・育成会等、地域団体・グループ・サークル等

「成人団体」・・・PTA、成人学校、生活学校等

「女性団体」・・・地域団体、グループ、サークル等

「その他の団体」・・・文化協会、体育協会、青少年健全育成会議等

資料編

1 市町村生涯学習推進体制整備の状況

No.	市町村名	推進に係る宣言	生涯学習・社会教育推進計画策定の有無						
			中長期教育計画			生涯学習・社会教育推進計画等			基本方針・実施計画等
			名称	年度	計画期間	名称	年度	計画期間	
1	中津市								
2	豊後高田市							令和4年度社会教育計画	
3	宇佐市								
4	別府市		別府市教育大綱	令和2年度	4年間				
5	杵築市								
6	国東市		国東市長期社会教育計画	平成30年度	H30～R9			国東市社会教育計画	
7	姫島村		姫島村教育大綱	平成27年度	R2～R6				
8	日出町		第2期日出町教育振興計画(改訂版)	令和3年度	5年				
9	大分市		大分市教育ビジョン2017	平成28年度	8年	大分市生涯学習推進計画	平成28年度	8年	令和4年度事業における方針
10	臼杵市							令和4年度 臼杵市社会教育基本方針	
11	津久見市								
12	由布市		第2期 由布市教育振興基本計画 GENKIビジョン	平成30年度	H31～R7	第4次社会教育振興計画	令和2年度	R3～R7	
13	佐伯市		佐伯市長期総合教育計画	平成28年	10年				令和4年度 佐伯市生涯学習推進計画
14	竹田市		竹田市長期総合教育計画	令和3年3月	5年				
15	豊後大野市		第4次 豊後大野市総合教育計画	令和3年	5年				令和4年度社会教育基本方針 令和4年度社会教育事業計画
16	日田市		日田市教育行政実施方針	令和3年度	R4～R5				
17	九重町								九重町教育行政基本方針
18	玖珠町					玖珠町社会教育基本計画	令和3年度	6年	玖珠町教育行政の重点方針

推進についての 答申・建議・具申	推進に係る 連絡組織の有無	生涯学習推進大会等の実施状況				
		名 称	主 催	期 日	日 数	内容・参加者数等
		大分市青少年「夢ふれあい」 交流集会・ 大分市社会教育振興大会	大分市教育委員会 大分市社会教育関係 団体連絡協議会	令和4年11月12日	1日	405人
		由布市生涯学習・社会教育振興大会 及び 由布市青少年健全育成市民会議 交流研修会	由布市教育委員会	令和5年2月25日	1日	社会教育関係者及び地域住民支援 団体、各種団体の長等。約120人
		第15回佐伯市社会教育振興大会	佐伯市教育委員会	令和5年2月26日	1日	社会教育関係者及び地域住民
		生涯学習まつり	竹田市教育委員会	令和5年 3月9日～15日	7日	各公民館・分館等の自主 活動グループ作品展示
		社会教育振興大会	社会教育連絡協議会 日田市教育委員会	令和5年3月11日	1日	功労者被表彰者及び関係者

※社会教育振興大会等については、令和4年度中に開催されたものを記載。

2 市町村生涯学習・社会教育行政体制

(1) 教育委員会事務局における関係職員及び社会教育関係指導員等の状況

No.	市町村名	教育委員会職員		生涯学習・社会教育関係職員(教育委員会事務局内)									
		条例定数	配置人数	正規職員数	臨時・非常勤職員数	計	社会教育主事資格を有する正規職員数 (発令の無いものも含む)	課長 (生涯学習・社会教育主管課長の人数)				社会教育主事 (発令者)	
								専任	兼任	兼任職名	計	専任	兼任
1	中津市	140	79	17	4	21	1	3	0	-	3	2	0
2	豊後高田市	37	24	16	2	18	0	1	1	地域総務一課長	2	0	0
3	宇佐市	141	77	15	3	18	1	1	0	-	1	0	1
4	別府市	170	153	11	11	22	2	0	1	少年自然の家「おじか」所長	1	1	0
5	杵築市	68	47	12	7	19	0	1	0	-	1	0	0
6	国東市	62	193	20	41	61	0	1	0	-	1	0	0
7	姫島村	24	11	3	2	5	0	0	1	中央公民館長 離島センター所長	1	0	0
8	日出町	48	36	11	11	22	1	0	1	中央公民館長 図書館長	1	0	0
9	大分市	734	288	22	11	33	0	1	1	次長	2	0	0
10	臼杵市	80	44	13	23	36	3	1	0	-	1	0	1
11	津久見市	60	15	8	6	14	0	0	1	図書館長	1	0	0
12	由布市	45	36	22	25	47	2	2	0	-	2	1	0
13	佐伯市	120	75	23	49	72	0	2	0	-	2	0	0
14	竹田市	40	30	10	23	33	0	0	1	中央公民館長 佐藤義美記念館長 B&G直入海洋センター所長	1	0	1
15	豊後大野市	95	56	23	19	42	0	0	1	図書館館長	1	0	0
16	日田市	80	65	12	2	14	0	0	1	中央公民館長	1	0	0
17	九重町	54	12	9	3	12	0	0	1	九重文化センター所長 中央公民館長 図書館長	1	0	0
18	玖珠町	76	24	8	3	11	1	0	1	中央公民館長 B&G海洋センター所長	1	0	1
合計		2,074	1,265	255	245	500	11	13	11		24	4	4

(令和5年3月31日現在)

生涯学習・社会教育関係職員 (教育委員会事務局内)		生涯学習・社会教育関係職員 (教育委員会事務局内)											社会教育指導員 (うち人権教育担当者数)	スポーツ推進委員
社会教育主事 (発令者)		社会教育主事補			その他の職員 正規職員				その他の職員 臨時・非常勤					
兼任 職名	計	専任	兼任	計	専任	兼任	兼任 職名	計	専任	兼任	計			
-	2	0	0	0	13	0	-	13	4	0	4	17	5	0
-	0	0	0	0	10	4	-	14	2	0	2	4	1	0
主幹	1	0	0	0	13	0	-	13	3	0	3	21	4	30
-	1	0	0	0	7	2	課長補佐	9	11	0	11	5	1	0
-	0	0	0	0	11	0		11	7	0	7	4	1.9	21
-	0	0	0	0	15	4		19	41	0	41	4	4	0
-	0	0	0	0	0	2	中央公民館・ 離島センター	2	0	2	2	0	0	0
-	0	0	0	0	4	6	中央公民館管理指導 係長 文化振興係長及びス ポーツ振興係長	10	11	0	11	0	0	13
-	0	0	0	0	15	5	-	20	11	0	11	0	0	205
主幹	1	0	0	0	11	0	-	11	23	0	23	8	1	22
-	0	0	0	0	7	0	-	7	6	0	6	1	1	0
-	1	0	0	0	16	3		19	25	0	25	0	0	0
-	0	0	0	0	21	0	-	21	49	0	49	4	0	86
公民館長	1	0	0	0	4	4		8	23	0	23	2	2	0
-	0	0	0	0	10	12		22	7	12	19	0	0	0
-	0	0	0	0	11	0	-	11	2	0	2	1	1	38
-	0	0	0	0	8	0	-	8	3	0	3	0	0	15
主幹	1	0	0	0	6	0	-	6	3	0	3	1	0.5	12
	8	0	0	0	182	42		224	231	14	245	72	22.4	442

※ 常勤的に勤務しているパート職員及び地方公務員法第22条による臨時職員は、臨時・非常勤に含む。

(2) 社会教育委員会議の状況

(令和5年3月31日現在)

No.	市町村名	社会教育委員数							会議回数	会議の主な内容	令和4年度中の諮問等
		計	性別	小計	学校教育関係者	社会教育関係者	家庭教育関係者	学識経験者			
1	中津市	19	男性	11	2	2	2	5	2	-	-
			女性	8	0	6	1	1			
2	豊後高田市	15	男性	8	1	0	0	7	1	令和4年度社会教育計画案審議	-
			女性	7	0	2	4	1			
3	宇佐市	12	男性	9	1	5	2	1	3	事業・予算の計画説明及び活動報告	-
			女性	3	0	1	0	2			
4	別府市	14	男性	10	2	6	0	2	4	別府市社会教育行政	地域学校協働活動における青少年のあり方等
			女性	4	1	2	0	1			
5	杵築市	20	男性	12	4	3	0	5	3	社会教育計画審議	「杵築市二十歳のつどい」の在り方について
			女性	8	0	4	3	1			
6	国東市	14	男性	10	1	5	1	3	2	社会教育計画の立案・評価	教育委員との意見交換会
			女性	4	0	3	0	1			
7	姫島村	5	男性	4	1	2	0	1	3	事務管理及び執行状況の点検評価	-
			女性	1	0	0	1	0			
8	日出町	10	男性	6	1	4	0	1	2	事業報告・研修等出席依頼	-
			女性	4	0	1	3	0			
9	大分市	20	男性	9	2	5	0	2	6	研究テーマについての協議	人生100年時代における生涯学習・社会教育
			女性	11	0	9	2	0			
10	臼杵市	13	男性	7	2	0	2	3	3	社会教育委員活動について	-
			女性	6	0	5	1	0			
11	津久見市	14	男性	10	1	8	0	1	2	生涯学習事業について	社会教育団体の会員数の減少について
			女性	4	0	4	0	0			
12	由布市	12	男性	11	1	7	1	2	4	事業計画・事業報告	-
			女性	1	0	0	1	0			
13	佐伯市	20	男性	10	2	6	0	2	3	社会教育事業	令和4年度社会教育事業
			女性	10	0	2	8	0			
14	竹田市	15	男性	8	0	4	1	3	3	社会教育事業の検証および計画	-
			女性	7	1	2	3	1			
15	豊後大野市	13	男性	6	2	2	2	0	2	社会教育事業計画の策定	-
			女性	7	1	1	5	0			
16	日田市	10	男性	7	3	1	2	1	3	年間事業計画及び報告	20歳のつどい・実行委員会形式について
			女性	3	0	3	0	0			
17	九重町	8	男性	5	1	4	0	0	4	社会教育委員会議	社会教育委員会議
			女性	3	0	2	1	0			
18	玖珠町	12	男性	8	1	4	1	2	4	年間事業計画、経過報告、視察	-
			女性	4	0	3	0	1			
計		246	男性	151	28	68	14	41	平均		
	女性		95	3	50	33	9	3			

3 公民館本館・分館別設置状況及び利用者総数

(令和5年3月31日現在)

No.	市町村名	本館								分館				利用者 総数 (人)	
		館数				うち併用			指定 管理 施設 数	館 数	うち併用				指定 管理 施設 数
		330㎡ 未満	330㎡～ 1,000㎡	1,000㎡ 以上	合計	小・中 学 校	社会教 育施設	その他 の施設			小・中 学 校	社会教 育施設	その他 の施設		
1	中津市	0	11	4	15	0	3	1	0	10	0	0	0	0	142,015
2	豊後高田市	6	5	3	14	0	0	2	0	0	0	0	0	0	40,717
3	宇佐市	4	8	3	15	0	12	0	0	18	13	4	0	0	72,206
4	別府市	0	5	2	7	1	0	0	0	0	0	0	0	0	149,546
5	杵築市	0	1	2	3	0	1	1	0	0	0	0	0	0	30,107
6	国東市	0	0	3	3	0	3	1	0	16	0	3	6	0	38,242
7	姫島村	0	1	0	1	0	0	0	0	1	0	0	1	0	3,962
8	日出町	0	0	1	1	0	2	0	0	6	0	0	0	0	53,292
9	大分市	0	0	13	13	0	2	5	0	0	0	0	0	0	704,848
10	臼杵市	3	2	2	7	0	1	5	3	0	0	0	0	0	85,122
11	津久見市	0	1	0	1	0	0	0	0	0	0	0	0	0	8,404
12	由布市	0	2	3	5	0	3	1	0	0	0	0	0	0	96,882
13	佐伯市	2	14	5	21	0	0	3	0	9	0	0	0	9	133,243
14	竹田市	0	0	4	4	0	0	2	0	15	0	0	4	0	35,808
15	豊後大野市	0	1	6	7	0	0	0	7	0	0	0	0	0	97,054
16	日田市	2	15	4	21	0	2	12	20	2	0	0	2	2	49,026
17	九重町	0	4	1	5	0	0	5	0	0	0	0	0	0	79,630
18	玖珠町	0	0	1	1	0	0	1	0	0	0	0	0	0	92,801
合計		17	70	57	144	1	29	39	30	77	13	7	13	11	1,912,905

4 公民館職員の配置状況及び公民館運営審議会設置状況

No.	市町村名	本館										分館					
		館数	正規職員館長								臨時・非常勤館長		館数	館長			
			専任	兼任	兼任する職名					専任	兼任	正規職員		臨時・非常勤			
					教育長	次長	主管課長	その他行政職	その他施設長			専任		兼任	専任	兼任	
1	中津市	15	0	0	0	0	0	0	0	0	15	0	10	0	0	0	0
2	豊後高田市	14	0	0	0	0	0	0	0	0	10	0	0	0	0	0	0
3	宇佐市	15	0	0	0	0	0	0	0	0	11	4	18	0	0	7	0
4	別府市	7	0	0	0	0	0	0	0	0	5	1	0	0	0	0	0
5	杵築市	3	3	0	0	0	0	0	0	0	0	0	0	0	0	0	0
6	国東市	3	0	0	0	0	0	0	0	0	3	0	16	0	0	16	0
7	姫島村	1	0	1	0	0	1	0	0	0	0	0	1	0	0	0	0
8	日出町	1	0	1	0	0	1	0	0	0	0	0	6	0	0	6	0
9	大分市	13	0	0	0	0	0	0	0	0	13	0	0	0	0	0	0
10	臼杵市	7	0	0	0	0	0	0	0	0	4	0	0	0	0	0	0
11	津久見市	1	0	0	0	0	0	0	0	0	1	0	0	0	0	0	0
12	由布市	5	3	2	0	0	0	1	3	0	0	0	0	0	0	0	0
13	佐伯市	21	0	0	0	0	0	0	0	20	1	9	0	0	0	0	0
14	竹田市	4	0	1	0	0	1	0	0	3	0	15	0	0	13	10	0
15	豊後大野市	7	7	0	0	0	0	0	0	0	0	0	0	0	0	0	0
16	日田市	21	0	1	0	0	1	0	0	20	0	2	0	0	0	0	0
17	九重町	5	0	1	0	0	1	0	0	0	0	0	0	0	0	0	0
18	玖珠町	1	0	1	0	0	1	0	0	0	0	0	0	0	0	0	0
合計		144	13	8	0	0	6	1	3	105	6	77	0	0	42	10	0

※指定管理の職員及び常勤的に勤務しているパート職員及び地方公務員法第22条による臨時職員は、臨時・非常勤に含む。

(令和5年3月31日現在)

館長・分館長						公民館主事			社会教育主事			その他の職員			公民館運営審議会			
正規職員		臨時・非常勤				正規職員		臨時・非常勤	正規職員		臨時・非常勤	正規職員		臨時・非常勤	審議の設置数	審議の委員数(人)	令和4年度審議会の開催回数	社会教育委員と兼任する委員数(人)
専任	兼任	専任		兼任		専任	兼任		専任	兼任		専任	兼任					
		10日未満	10日以上	10日未満	10日以上													
0	0	0	15	0	0	0	0	0	0	0	0	0	0	0	2	15	2	1
0	0	0	10	0	0	0	0	9	0	0	0	2	0	0	1	15	1	15
0	0	0	18	0	4	0	0	0	0	0	0	0	0	0	1	19	2	2
0	0	0	5	0	1	0	0	0	0	0	0	1	0	29	1	17	1	1
3	0	0	0	0	0	0	0	0	0	0	0	4	0	0	1	20	3	20
0	0	16	3	0	0	0	0	0	0	0	0	0	0	19	4	24	8	5
0	1	0	0	0	0	0	0	0	0	0	0	0	2	2	1	5	0	5
0	1	6	0	0	0	0	4	1	0	0	0	0	0	10	6	38	16	2
0	0	0	13	0	0	0	0	26	2	0	0	40	0	41	13	123	26	0
0	0	0	4	0	0	0	0	0	0	3	0	0	3	8	1	13	2	0
0	0	0	1	0	0	0	0	0	0	0	0	0	0	2	0	0	0	0
3	2	0	0	0	0	0	0	0	0	0	0	7	0	10	5	28	10	5
0	0	5	15	0	1	0	0	12	0	0	0	0	0	3	1	20	1	0
0	1	3	13	0	0	0	0	0	0	0	0	0	0	0	1	15	3	15
7	0	0	0	0	0	16	0	0	3	0	0	2	0	2	1	13	3	13
0	1	0	20	0	0	0	0	0	0	0	0	0	0	0	1	9	2	1
0	1	0	0	0	0	4	0	0	1	0	0	1	0	2	1	8	3	0
0	1	0	0	0	0	2	0	0	0	0	0	0	0	3	0	0	0	0
13	8	30	117	0	6	22	4	48	6	3	0	57	5	131	41	382	83	85

5 県・市町村の社会教育施設
(1)図書館

図書館名	開館年	建築年	専用併用の別	建築の構造	延床面積 (㎡)	補助金の内訳	補助金額 (千円)	指定管理者の有無	職員数										計	休館日				
									館長			司書(補)			その他					毎週	毎月	資料整理期間	年末年始	祝日等
									専任	兼任	臨時・非常勤	専任	兼任	臨時・非常勤	専任	兼任	臨時・非常勤							
																		正規						
1 大分県立図書館	H6	H6	併用	骨	23,002.2	-	-	無	1	0	0	17	1	2	12	1	4	38	-	第1-3・5(月)	○	○	-	
2 中津市立小幡記念図書館	M42	H5	専用	筋	2,892.5	-	-	無	1	0	0	8	0	4	3	0	5	21	火曜	末日(平日)	○	○	-	
3 中津市立三光図書館	H17	R3	併用	筋	128.4	-	-	無	0	0	0	0	0	2	0	0	1	3	火曜	末日(平日)	○	○	-	
4 中津市立本耶馬溪図書館	H17	S61	併用	骨	42.6	-	-	無	0	0	0	0	0	2	0	0	1	3	火曜	末日(平日)	○	○	-	
5 中津市立耶馬溪図書館	H17	S48	併用	筋	435.0	-	-	無	0	0	0	0	0	2	0	0	1	3	火曜	末日(平日)	○	○	-	
6 中津市立山国図書館	H17	H8	併用	筋	813.0	-	-	無	0	0	0	0	0	2	0	0	0	2	火曜	末日(平日)	○	○	-	
7 豊後高田市立図書館	H25	H25	専用	筋	2,076.0	国(国交)	207,974	有	1	0	0	5	0	0	2	0	0	8	火曜	-	○	○	-	
8 宇佐市民図書館	H11	H11	専用	筋	3,563.0	県	70,421	無	1	0	0	5	0	9	2	0	2	19	月曜(祝日を除く)	最終木曜	○	○	祝日の振替日	
9 宇佐市民図書館安心院分館	H5	H5	併用	筋	197.0	-	-	無	0	1	0	0	0	2	0	0	0	3	月曜(祝日を除く)	最終木曜	○	○	祝日の振替日	
10 宇佐市民図書館院内分館	H12	H12	併用	筋	149.0	-	-	無	0	1	0	0	0	2	0	0	0	3	月曜(祝日を除く)	最終木曜	○	○	祝日の振替日	
11 別府市立図書館	H4	S62	併用	骨	1,452.9	-	-	無	0	0	1	0	0	8	0	0	7	16	月曜(祝日を除く)	-	○	○	月曜祝日の振替日	
12 杵築市立図書館	H30	H29	専用	筋	2,091.2	-	-	無	0	0	1	0	0	9	2	0	0	12	火曜	-	○	○	5月・11月以外の祝日	
13 杵築市立山香図書室	H18	H18	併用	筋	360.0	-	-	無	0	0	0	0	0	0	2	0	2	火曜	-	○	○	祝日		
14 杵築市立大田図書室	H18	H18	併用	筋	77.0	-	-	無	0	0	0	0	0	0	2	0	2	火曜 土曜 日曜	-	○	○	祝日		
15 国東市くにさき図書館	H5	H13	併用	筋	899.3	-	-	有	0	0	1	0	0	5	1	0	1	8	月曜	末日(平日)	○	○	祝日(平日)	
16 国東市国見図書館	H6	H7	併用	筋	338.1	-	-	無	0	0	0	0	0	2	0	0	1	3	月曜	末日(平日)	○	○	祝日(平日)	
17 国東市武蔵図書館	H3	H3	専用	筋	795.0	-	-	無	0	0	0	0	0	3	0	0	0	3	月曜	末日(平日)	○	○	祝日(平日)	
18 国東市安岐図書館	H4	H22	専用	筋	329.6	県	250,000	無	0	0	0	0	0	3	1	0	0	4	月曜	末日(平日)	○	○	祝日(平日)	
19 日出町立図書館	H27	H27	併用	骨	2,691.2	-	リース	無	0	1	0	5	0	0	2	0	12	20	月曜	最終木曜	○	○	-	
20 大分市民図書館	H25	H25	併用	筋	4,548.0	-	-	無	1	0	0	1	0	1	6	0	1	10	-	第2・4月曜	○	○	-	
21 大分市民図書館コンパルホール分館	H8	S61	併用	筋	2,495.0	-	-	無	0	0	0	0	0	0	0	0	0	0	-	第2・4月曜	○	○	-	
22 臼杵市立臼杵図書館	S45	S45	専用	筋	668.3	-	-	無	0	0	1	0	0	3	1	0	3	8	火曜	最終木曜	-	○	-	
臼杵平五郎記念子ども図書館	T7	T7	専用	木	363.3	-	-	無	職員等は臼杵市立臼杵図書館と兼任															
23 臼杵市立臼杵図書館野津分館	H17	S60	専用	筋	126.7	-	-	無	0	0	0	0	0	1	0	0	2	3	火曜	最終木曜	-	○	-	
24 津久見市民図書館	H8	H8	併用	筋	2,458.0	-	-	無	0	1	0	0	1	2	0	1	8	13	月曜	最終木曜	○	○	-	
25 由布市立図書館	H12	H12	併用	筋	1,136.9	-	-	無	0	1	0	0	0	7	0	0	0	8	月曜	最終火曜	○	○	祝日	
26 由布市立図書館庄内分館	H20	H30	併用	筋	144.9	-	-	無	0	1	0	0	0	2	0	0	0	3	月曜	最終火曜	○	○	祝日	
27 由布市立図書館湯布院分館	H20	R3	併用	筋	300.0	-	-	無	0	1	0	0	0	3	0	0	0	4	月曜	最終火曜	○	○	祝日	
28 佐伯市立佐伯図書館(三浦造船佐伯図書館)	S56	S56	専用	筋	1,884.9	国(経済)	47,840	有	1	0	0	4	0	0	6	0	3	14	火曜	-	○	○	-	
29 竹田市立図書館	S29	H29	専用	筋	1,577.6	国(国交)	346,173	無	0	0	1	0	0	7	0	0	0	8	月曜	第4金曜	○	○	-	
30 豊後大野市図書館	S61	R2	専用	筋	2,289.5	-	-	無	0	1	0	3	0	3	1	0	4	12	月曜	最終金曜	○	○	祝日	
31 日田市立淡窓図書館	T5	H1	専用	筋	1,534.0	-	-	無	1	0	0	1	0	0	2	0	0	4	月曜	第4木曜	○	○	-	
32 九重町図書館	H11	H10	併用	骨	377.0	-	-	無	0	1	0	0	0	2	0	1	0	4	月曜	-	○	○	祝日	

※数値については、大分県立図書館「県内公共図書館状況一覧」より一部抜粋。

開館時間	年間開館日数	移動図書館車の有無	蔵書冊数		来館者数	個人貸出		団体貸出冊数	児童書蔵書冊数	児童書貸出冊数(団体貸出は含まない)	参考業務数	学校との連携の有無	ボランティアの受け入れの有無	主催事業数	施設利用者が利用できるWi-Fiの有無	HPやSNS等情報発信の有無	図書館協議会				
			蔵書冊数	うち開架		登録者数	貸出数										委員の数			協議会の有無	
																	男	女	計		会議の回数
平日 9:00~20:00 土・日・祝 9:00~17:00	308	無	1,237,416	691,200	280,405	245,570	465,474	33,892	175,621	164,063	14,962	有	有 児童・書架整理・修繕・装幀	18	○	○	有	6	4	10	3
9:00~19:00	290	1	203,163	104,812	146,680	50,212	435,185	52,679	59,230	162,271	3,829	有	有 児童	131	-	○	有	2	9	11	1
10:00~18:00	290	1	24,901	21,897	9,201	本館に含む	本館に含む	本館に含む	11,657	本館に含む	855	有	-	6	-	○	-	-	-	-	
10:00~18:00	290	0(兼)	17,171	14,268	3,947	本館に含む	本館に含む	本館に含む	8,838	本館に含む	3	有	-	3	-	○	-	-	-	-	
10:00~18:00	290	1	37,850	33,292	3,699	本館に含む	本館に含む	本館に含む	16,160	本館に含む	264	有	-	3	-	○	-	-	-	-	
10:00~18:00	290	0(兼)	55,559	42,305	3,333	本館に含む	本館に含む	本館に含む	20,454	本館に含む	185	有	-	4	-	○	-	-	-	-	
平日 10:00~19:00 土 9:00~20:00 日 9:00~17:00 ※夏休み期間中は8:30閉館	303	無	135,610	97,724	87,333	11,283	108,228	4,639	37,942	33,094	1,047	有	有	-	○	○	有	3	6	9	1
平日 10:00~18:00 日曜 10:00~17:00	285	1	215,891	183,357	100,765	46,249	228,230	17,935	46,739	61,760	296	有	有 児童・書架整理・修繕・装幀	-	○	○	有	7	4	11	-
平日 10:00~18:00 日曜 10:00~17:00	285	1	27,481	20,411	10,126	本館に含む	18,762	0	13,015	7,731	5	-	-	-	-	○	-	-	-	-	
平日 10:00~18:00 日曜 10:00~17:00	285	無	14,908	13,575	15,219	本館に含む	6,864	0	5,577	1,438	11	-	-	-	-	○	-	-	-	-	
平日 9:00~19:00 土・日 9:00~17:00	291	1	211,787	105,035	99,822	31,434	218,032	22,599	54,821	79,439	1,940	有	有 児童・書架整理・修繕・装幀	49	○	○	有	3	5	8	2
平日 10:00~18:00 土・日 9:00~17:00	294	無	123,768	87,816	61,918	14,628	98,483	5,107	37,034	39,537	1,255	有	有	7	○	○	有	3	4	7	2
9:00~17:00	289	無	13,095	13,095	2,310	本館に含む	3,183	0	3,386	998	52	有	-	-	-	○	-	-	-	-	
9:00~17:00	190	無	4,240	4,240	47	本館に含む	66	0	667	3	0	有	-	-	-	○	-	-	-	-	
10:00~18:00 ※コロナ対策のため17:30閉館	277	1	85,982	68,552	15,899	14,277	48,906	13,552	29,227	18,489	303	有	有 児童	14	-	○	有	4	8	12	2
10:00~18:00 ※コロナ対策のため17:30閉館	277	1	40,921	32,928	4,198	本館に含む	20,836	6,411	13,069	6,938	128	有	有 児童	11	-	○	-	-	-	-	
10:00~18:00 ※コロナ対策のため17:30閉館	277	兼用	62,235	43,097	8,028	本館に含む	30,912	13,851	22,187	14,806	143	有	有 児童	11	-	○	-	-	-	-	
10:00~18:00 ※コロナ対策のため17:30閉館	277	1	44,093	37,548	9,123	本館に含む	47,297	10,595	17,139	22,612	36	有	有 児童	10	-	○	-	-	-	-	
平日 9:30~19:00 土・日・祝日 9:30~17:30	291	無	91,870	74,862	79,440	20,226	114,778	4,534	27,282	25,485	5,423	有	有	96	○	○	有	7	3	10	3
9:00~21:00	322	無	820,156	609,220	372,023	256,463	1,401,521	21,962	265,840	595,896	15,609	有	有 児童・一般	26	-	○	有	4	4	8	2
9:00~21:00	322	無	本館に含む	本館に含む	144,419	本館に含む	本館に含む	本館に含む	本館に含む	本館に含む	5,036	本館に含む	本館に含む	-	-	○	-	-	-	-	
9:30~18:00	284	無	132,559	100,924	23,452	18,936	71,414	11,334	43,244	30,910	925	有	有 児童	18	-	○	有	1	4	5	2
9:30~18:00	283	無	32,888	32,888	4,318	本館に含む	10,853	2,887	16,358	3,700	60	有	有 児童	-	-	○	-	-	-	-	
平日 10:00~18:00 日曜 10:00~17:00 祝日 10:00~17:00	294	1	159,856	77,359	10,425	17,186	43,887	3,330	45,819	11,190	689	有	有	3	-	○	無	-	-	-	-
平日 10:00~18:00 土・日 10:00~17:00	278	無	118,717	74,602	52,687	21,598	107,945	5,768	34,152	57,299	1,476	有	有	6	-	○	有	2	11	13	2
平日 10:00~18:00 土・日 10:00~17:00	278	無	27,135	22,472	12,112	785	24,956	305	8,913	11,090	273	有	有	5	-	○	-	-	-	-	
平日 10:00~18:00 土・日 10:00~17:00	278	無	37,531	26,749	22,739	3,255	35,869	594	13,540	15,914	953	有	有	5	-	○	-	-	-	-	
9:30~18:00	299	2	169,438	93,676	92,280	19,750	170,991	32,864	51,611	80,231	849	有	有	-	○	○	無	-	-	-	-
10:00~18:00	283	無	131,315	81,211	52,319	8,386	102,438	8,885	28,131	33,618	849	有	有 児童読み聞かせ	10	○	○	有	4	2	6	0
火~金 10:00~18:00 土・日 10:00~17:00	276	無	118,998	86,407	69,374	13,795	145,964	7,900	45,595	65,115	3,008	有	有 児童	-	○	○	有	3	7	10	2
火~土 9:00~19:00 日 曜 9:00~18:00	287	無	141,612	88,791	-	33,200	173,967	9,188	37,775	32,664	3,262	有	有 児童・書架整理・修繕・装幀	-	○	○	有	5	3	8	2
平日 10:00~18:00 土日 9:00~17:00	295	無	50,111	39,390	8,610	3,006	28,226	416	10,400	6,361	920	有	有 読み聞かせ	15	○	○	無	-	-	-	-

(2) 図書館同種施設

(令和5年3月31日現在)

市町村名	番号	館名	開館時間	休館日	開館年	職員数 (司書及び 司書補数)	蔵書冊数 単位：冊	貸出冊数 (個人貸出) 単位：冊	入館者数 単位：人
姫島村	1	姫島村中央公民館図書室	8:30-17:15	年末年始	S46	1	10,069	2,319	2,023
竹田市	2	荻駅交流館図書室	10:00-18:00	土、日、祝祭日	H27	1	8,480	1,872	587
玖珠町	3	わらべの館	9:00-17:00	月曜日 月曜日が祝日の場合は翌日 12月28日～1月4日	S59	6	85,013	33,615	5,459

(3) 公民館

(令和5年3月31日現在)

市町村名	番号	市町村毎番号	公民館の名称	本館・分館の種別○ (中央館・基幹館・地区館の種別)	施設の状況		建物延面積 (㎡)	建築年度	建築の構造	補助金の内訳	補助金額 (千円)	施設利用者が利用できるWi-Fiの有無	HPやFB等情報の有無
					専用 併用の別	併用の場合の施設名							
中津市	1	1	中津市南部公民館	本(地)	専用		591.26	H8	木	県	5,375	○	
	2	2	中津市北部公民館	本(地)	専用		571.69	H5	木	県	5,500	○	
	3	3	中津市豊田公民館	本(地)	専用		644.83	H5	木			○	
	4	4	中津市小楠コミュニティセンター	本(地)	専用		699.30	H25	木	県	59,113	○	
	5	5	中津市鶴居コミュニティセンター	本(地)	専用		640.99	H21	木	国(文科)	7,000	○	
	6	6	中津市大幡コミュニティセンター	本(地)	専用		694.77	H22	木	国(文科)	5,000	○	
	7	7	中津市如水コミュニティセンター	本(地)	専用		667.39	H27	木	県	61,060	○	
	8	8	中津市三保交流センター	本(地)	専用		585.67	H19	木	国(国交)	114,240	○	
	9	9	中津市和田コミュニティセンター	本(地)	専用		709.67	R2	木	国(経産)	2,928	○	
	10	10	中津市今津コミュニティセンター	本(地)	専用		638.67	H27	木	県	104,177	○	
	11	11	中津市沖代公民館	本(地)	専用		614.78	H4	木			○	
	12	12	中津市三光コミュニティセンター	本(地)	併用	三光図書館	2,503.91	R3	筋			○	
	13	13	中津市本耶馬溪公民館	本(地)	併用	本耶馬溪図書館	1204	S61	筋	国(農水)県	102,179	○	
	14	14	中津市樋田地区公民館	分	専用		269	S33	木			○	
	15	15	中津市上津地区公民館	分	専用		150.49	S31	木			○	
	16	16	中津市屋形地区公民館	分	専用		451.71	S30	木				
	17	17	中津市東谷地区公民館	分	専用		116.34	H15	木			○	
	18	18	中津市西谷地区公民館	分	専用		176.71	R2	木			○	
	19	19	中津市耶馬溪公民館 (サニーホール)	本(地)	併用	耶馬溪図書館	1,767	S48	骨	国(農水)	1,540		
	20	20	中津市城井地区公民館	分	専用		416	H3	筋			○	
	21	21	中津市津民地区公民館	分	専用		409	H6	筋	国(文科)	3,100	○	
	22	22	中津市山移地区公民館	分	専用		343	S52	筋	国(文科)	930	○	
	23	23	中津市深耶馬地区公民館	分	専用		252	S49	筋			○	
	24	24	中津市下郷地区公民館	分	専用		430	S59	骨	国(文科)	1,700		
	25	25	中津市山国公民館	本(地)	併用	コアやまくに	6,246.23	H8	筋	県	754,900	○	
豊後高田市	26	1	豊後高田市中央公民館	本(中)	専用		2,074.1	S61	筋	国(文科)	61,500	○	○
	27	2	豊後高田市河内公民館	本(地)	専用		220	H元	木				○
	28	3	豊後高田市東都甲公民館	本(地)	専用		402.86	S52	木	国(文科)	5,000		○
	29	4	豊後高田市西都甲公民館	本(地)	専用		311	S53	木				○
	30	5	豊後高田市草地公民館	本(地)	専用		380	H11	木				○
	31	6	豊後高田市呉崎公民館	本(地)	専用		385	S53	木	国(文科)	7,000		○

市町村名	市町村番号	公民館の名称	本館・分館の種類○ (中央館・基幹館・地区館の種類別)	施設の状況			建築年度	建築の構造	補助金の内訳	補助金額(千円)	施設利用者が利用できるWi-Fiの有無	HPやFB等情報発信の有無	
				併用の別	併用の場合の施設名	建物延面積(m ²)							
豊後高田市	32	7	豊後高田市田染公民館	本(地)	専用		440	S54	木	国(文科)	9,000		○
	33	8	豊後高田市水崎公民館	本(地)	専用		428	H7	木				○
	34	9	豊後高田市真玉公民館	本(地)	併用	市役所庁舎	1,119	S62	筋	国(文科)	39,000	○	○
	35	10	豊後高田市臼野公民館	本(地)	専用		264.48	H2	木				○
	36	11	豊後高田市上真玉公民館	本(地)	専用		237	S60	木				○
	37	12	豊後高田市香々地公民館	本(地)	併用	市役所庁舎・保健センター	2,554.54	S62	筋	国(文科)	74,000	○	○
	38	13	豊後高田市三浦公民館	本(地)	専用		270	S54	骨	その他	19,000		○
	39	14	豊後高田市三重公民館	本(地)	専用		678	S39	筋				○
	宇佐市	40	1	駅川公民館	本(地)	併用	宇佐文化会館、駅館分館	387	H16	筋			
41		2	駅館分館	分	併用	駅川公民館	387	H16	筋				○
42		3	豊川分館	分	併用	小学校	797	S61	筋				
43		4	西馬城分館	分	併用	小学校	796	S63	筋				
44		5	四日市公民館	本(基)	併用	四日市コミュニティセンター、四日市分館	1,127	H15	骨				○
45		6	四日市分館	分	併用	四日市公民館	1,127	H15	骨				○
46		7	麻生分館	分	併用	小学校	796	H3	骨				
47		8	横山分館	分	併用	小学校	660	S57	筋				
48		9	長峰分館	分	併用	小学校	544	S56	筋				
49		10	天津分館	分	併用	小学校	480	H26	筋	国(文科)	123,183		
50		11	糸口分館	分	併用	小学校	559	S55	筋				
51		12	高家分館	分	併用	小学校	699	S58	筋				
52		13	八幡分館	分	併用	小学校	488	S50	骨				
53		14	長洲公民館	本(地)	併用	長洲分館	809	S46	筋	国(文科)	2,000	○	
54		15	長洲分館	分	併用	長洲公民館	809	S46	筋				○
55		16	柳ヶ浦分館	分	併用	小学校	922	H6	骨				
56		17	和間分館	分	併用	小学校	555	S43	骨				
57		18	宇佐公民館	本(地)	併用	宇佐分館	580	H2	筋	国(文科)	27,000	○	
58		19	宇佐分館	分	併用	宇佐公民館	580	H2	筋	国(文科)	27,000	○	
59		20	封戸分館	分	併用	小学校	795	S62	筋				
60		21	北馬城分館	分	併用	小学校	513	S45	骨				
61		22	院内中央公民館	本(中)	併用	院内支所、図書館分館	2,207	H25	筋				
62		23	両川地区公民館	本(地)	専用		380	S61	筋	国(文科)	14,000		
63		24	高並地区公民館	本(地)	併用	共同利用施設	300	S57	筋	国(農水)	35,000		
64		25	院内地区公民館	本(地)	併用	コミュニティセンター	320	S58	筋	国(防衛)	30,900		
65		26	南院内地区公民館	本(地)	併用	コミュニティセンター	317	S56	筋	国(防衛)	29,200		
66		27	南院内地区公民館温見分館	分	専用		174	S32	木				
67		28	東院内地区公民館	本(地)	併用	コミュニティセンター	376	H2	木	国(防衛)	14,000		
68		29	安心院中央公民館	本(中)	併用	安心院地区公民館	1,227	R2	木				
69		30	安心院地区公民館	本(地)	併用	安心院中央公民館	1,227	R2	木				
70		31	深見地区公民館	本(地)	併用	コミュニティセンター	375	H元	筋	国(防衛)	31,200		
71		32	津房地区公民館	本(地)	専用		375	H2	筋	国(文科)	16,000		
72		33	佐田地区公民館	本(地)	専用		348	S63	筋	国(文科)	14,000		

市町村名	市町村番号	市町村毎番号	公民館の名称	本館・分館の種類○ (中央館・基幹館・地区館の種類別)	施設の状況			建築年度	建築の構造	補助金の内訳	補助金額(千円)	施設利用者が利用できるWi-Fiの有無	HPやFB等情報発信の有無
					専用	併用の場合の施設名	建物延面積(m ²)						
別府市	73	1	別府市中央公民館	本(中)	専用		1,770	S24	筋			○	○
	74	2	別府市北部地区公民館	本(地)	専用		991.5	S55	筋	国(文科)	26,000	○	○
	75	3	別府市西部地区公民館	本(地)	専用		532	S58	筋	国(文科)	21,000	○	○
	76	4	別府市中部地区公民館	本(地)	専用		560	S61	筋	国(文科)	20,000	○	○
	77	5	別府市南部地区公民館	本(地)	専用		836	H 2	筋	国(文科)	38,000	○	○
	78	6	別府市朝日大平山地区公民館	本(地)	専用		617	H 3	筋	国(文科)	25,000	○	○
	79	7	別府市東山地区公民館	本(地)	併用	東山小中学校	1,427	H10	木				
杵築市	80	1	杵築市中央公民館・山香中央公民館	本(中)	併用	杵築市中地区公民館	1,022	H21	筋	国(国交)	50,000		○
	81	2	杵築市杵築中央公民館	本(基)	併用	杵築市杵築地区公民館・きつき生涯学習館	2349.6	H15	筋	県	3,100		○
	82	3	杵築市大田中央公民館	本(基)	併用	大田山村開発センター	2,131	S54	筋	国(国庫)県	80,296		○
国東市	83	1	国東市国東中央公民館	本(中)	併用	総合文化センター・国東地区公民館	1,402	H13	筋	その他(農水)		○	○
	84	2	国東市武蔵中央公民館	本(中)	併用	武蔵東地区公民館	2,536	S44	筋	国(文科)	2,500		○
	85	3	国東市安岐中央公民館	本(中)	併用	西安岐地区公民館	1,665.2	^{S41} _{R元}	筋	国(文科)県	42,500		○
	86	4	国東市竹田津地区公民館	分	併用	竹田津農村環境改善センター	951.74	H 5	筋	国(農水)県		○	
	87	5	国東市伊美地区公民館	分	併用	国見生涯学習センター	2734	H12	筋	国(文科)		○	
	88	6	国東市熊毛地区公民館	分	併用	熊毛農村環境改善センター	726	S62	筋	国(農水)県		○	
	89	7	国東市来浦地区公民館	分	併用	来浦活性化センター	598	H10	筋	国(農水)県	16,197		
	90	8	国東市富来地区公民館	分	併用	行政区公民館	213.54	S59	木	その他	1,000		
	91	9	国東市上国崎地区公民館	分	専用		217.8	H 5	木	その他	16,200	○	
	92	10	国東市豊崎地区公民館	分	専用		212	S54	木	国(農水)県	13,200	○	
	93	11	国東市国東地区公民館	分	併用	国東中央公民館	1,402.3	H13	筋	その他(農水)		○	
	94	12	国東市旭日地区公民館	分	専用		212.8	H 2	木	国(農水)県	14,603	○	
	95	13	国東市武蔵西地区公民館	分	専用		431	S56	筋	国(文科)	14,000		
	96	14	国東市武蔵東地区公民館	分	併用	武蔵中央公民館	2,658	S44	筋	国(文科)	2,500		
	97	15	国東市西武蔵地区公民館	分	専用	市役所出張所	299	H 7	木	その他			
	98	16	国東市朝来地区公民館	分	専用	市役所出張所 朝来高齢者・女性等活動促進施設	275.75	H13	木	国(農水)県		○	
	99	17	国東市西安岐地区公民館	分	併用	安岐中央公民館	1,665.2	^{S41} _{R元}	筋	国(文科)	42,500		
	100	18	国東市安岐地区公民館	分	専用		808	S50	筋	国(農水)	36,105		
	101	19	国東市南安岐地区公民館	分	専用		562	S55	筋	国(文科)	21,000		
姫島村	102	1	姫島中央公民館	本(中)	専用		447.53	H2	木				
	103	2	姫島中央公民館分館	分	併用	教育委員会庁舎	120	S41	筋				
日出町	104	1	日出町中央公民館	本(中)	併用	日出町日出地区公民館	2443.16	S50	筋	国(文科)	76,200	○	○
	105	2	日出町豊岡地区公民館	分	専用		809.23	S55	筋	国(文科)	27,000		○
	106	3	日出町日出地区公民館	分	専用	日出町中央公民館			筋			○	○
	107	4	日出町藤原地区公民館	分	専用		384.67	S48	筋	国(文科)	3,500		
	108	5	日出町川崎地区公民館	分	専用		388.48	S49	筋	国(文科)	5,400		
	109	6	日出町大神地区公民館	分	専用	農業就業改善センター	891.84	S51	筋				○
	110	7	日出町南端地区公民館	分	専用		340.42	S61	筋	国(文科)	12,000		
大分市	111	1	大分市大分中央公民館	本(地)	併用	コンパルホール、大分市民図書館(分館)、大分市男女共同参画センター	23387.29	S60	筋	国(文科)	100,000	○	○
	112	2	大分市大分西部公民館	本(地)	併用	大分市障がい者相談支援センター	3411.10	H 5	筋	国(文科)	150,000	○	○
	113	3	大分市大分南部公民館	本(地)	併用	南部こどもルーム	3680.63	H 4	筋	国(文科)	95,000	○	○
	114	4	大分市南大分公民館	本(地)	専用		3106.46	S62	筋	国(文科)	64,000	○	○
	115	5	大分市大分東部公民館	本(地)	専用		2834.63	^{H29} _{準規}	木	国(農水)県	91,417	○	○

市町村名	市町村番号	公民館の名称	本館・分館の種別○ (中央館・基幹館・地区館の種別)	施設の状況		建物延面積(m ²)	建築年度	建築の構造	補助金の内訳	補助金額(千円)	施設利用者が利用できるWi-Fiの有無	HPやFB等情報の有無		
				併用の別	併用の場合の施設名									
大分市	116	6	大分市明治明野公民館	本(地)	併用	明治明野こどもルーム	2116.06	S63	筋	国(文科)	64,000	○	○	
	117	7	大分市鶴崎公民館	本(地)	併用	大分市立エスペランサ・コレジオ	4500.47	R4増築	筋	国(文科)	9,200	○	○	
	118	8	大分市大南公民館	本(地)	専用		1642.88	S55	筋	国(文科)	50,000	○	○	
	119	9	大分市植田公民館	本(地)	専用		2276.09	S53	筋	国(文科)	50,000	○	○	
	120	10	大分市坂ノ市公民館	本(地)	専用		1751.20	S58	筋	国(文科)	64,000	○	○	
	121	11	大分市大在公民館	本(地)	専用		2370.69	S59	筋	国(文科)	82,000	○	○	
	122	12	大分市佐賀関公民館	本(地)	併用	佐賀関支所・佐賀関こどもルーム・佐賀関健康支援室	3432.39	H20	筋				○	○
	123	13	大分市野津原公民館	本(地)	専用		2543.00	S51	筋	国(文科)	38,000	○	○	
臼杵市	124	1	臼杵市中央公民館	本(中)	併用	公会堂	2,816	S54	筋	国(文科)	67,000			
	125	2	臼杵市野津中央公民館	本(中)	併用	臼杵図書館野津分館	2,474	S60	筋					
	126	3	臼杵市海辺地区公民館	本(地)	併用	連絡事務所	211.4	S50	木					
	127	4	臼杵市下北地区公民館	本(地)	併用	連絡事務所	108	S51	木					
	128	5	臼杵市佐志生地区公民館	本(地)	併用	連絡事務所	108	S53	木					
	129	6	臼杵市南野津地区公民館	本(地)	専用		450	H 5	木	国(文科)	40,000			
	130	7	臼杵市田野地区公民館	本(地)	専用		450	H 6	骨	国(文科)	31,000			
津久井	131	1	津久見市公民館	本(中)	専用		757.65	S52	筋	国(文科)	19,700	○	○	
由布市	132	1	由布市湯布院公民館	本(地)	併用	庁舎・図書館・健康センター	3,790.60	R 3	筋			○	○	
	133	2	由布市挾間公民館	本(地)	併用	図書館・健康センター	8,439	H12	筋	県	46,000	○	○	
	134	3	由布市庄内公民館	本(地)	併用	図書館	1,564	H30	筋			○	○	
	135	4	由布市湯平地区公民館	本(地)	専用		550	S48	筋	その他	6,000		○	
	136	5	由布市川西地区公民館	本(地)	専用		660	H 8	筋	国(農水)	226,832		○	
佐伯市	137	1	佐伯市鶴岡地区公民館	本(地)	専用		624.54	H 2	筋					
	138	2	佐伯市八幡地区公民館	本(地)	専用		633.57	H28	筋					
	139	3	佐伯市大入島地区公民館	本(地)	専用		862	H元	筋	国(国交)県	60,050			
	140	4	佐伯市木立地区公民館	本(地)	専用		340	S56	筋	国(文科)	14,000			
	141	5	佐伯市下堅田地区公民館	本(地)	専用		469.63	H13	筋					
	142	6	佐伯市上堅田地区公民館	本(地)	専用		424	S54	筋	国(文科)	13,000			
	143	7	佐伯市佐伯地区公民館	本(地)	専用		444	H12	筋					
	144	8	佐伯市渡町台地区公民館	本(地)	専用		679	H16	筋					
	145	9	佐伯市佐伯東地区公民館	本(地)	専用		718.15	H24	筋	国(国交)	217,881			
	146	10	佐伯市上浦地区公民館	本(地)	専用		1,223	S59	筋	国(文科)	61,000			
	147	11	佐伯市弥生地区公民館	本(地)	専用		981	S47	筋	国(文科)	4,000			
	148	12	床木分館	分	専用		561	S55	筋	国(文科)	15,000			
	149	13	切畑分館	分	専用		144	H 6	木					
	150	14	佐伯市本匠地区公民館	本(地)	専用		1,144	S58	筋					
	151	15	佐伯市本匠西地区公民館	本(地)	専用		774	S46	筋	国(文科)	3,600			
	152	16	佐伯市鶴見地区公民館	本(地)	専用		3,401	S53	筋					
	153	17	吹分館	分	専用		274	S49	筋					
	154	18	地松浦分館	分	専用		451	S53	筋					
	155	19	沖松浦分館	分	専用		345	H16	筋					
	156	20	羽出分館	分	専用		232	S48	筋					
	157	21	中越分館	分	専用		242	S49	筋					
	158	22	地下分館	分	専用		149	S50	筋					

市町村名	市町村番号	公民館の名称	本館・分館の種別○ (中央館・基幹館・地区館の種別)	施設の状況			建築年度	建築の構造	補助金の内訳	補助金額(千円)	施設利用者が利用できるWi-Fiの有無	HPやFB等情報発信の有無
				専用 併用の別	併用の場合の施設名	建物延面積(m ²)						
佐伯市	159	23	田の浦分館	分	専用		332	S49	筋			
	160	24	佐伯市米水津地区公民館	本(地)	専用		1,660	S56	筋			
	161	25	佐伯市蒲江地区公民館	本(地)	専用		3,528	S62	筋	国(文科)	104,000	
	162	26	佐伯市河内地区公民館	本(地)	併用	佐伯市役所蒲江振興局 下入津出張所	734	S53	筋	国(文科)	11,000	
	163	27	佐伯市西浦地区公民館	本(地)	併用	佐伯市役所蒲江振興局 西野浦出張所	715	S55	筋	国(文科)	14,000	
	164	28	佐伯市畑野浦地区公民館	本(地)	併用	佐伯市役所蒲江振興局 上入津出張所	965	H 8	筋	国(文科)	94,000	
	165	29	佐伯市名護屋地区公民館	本(地)	併用	佐伯市役所蒲江振興局 名護屋出張所	514	S54	筋	国(文科)	13,000	
	166	30	佐伯市森崎地区公民館	本(地)	専用		400	S56	筋	国(文科)	17,000	
竹田市	167	1	竹田市中央公民館	本(中)	併用	市役所本庁舎	5605	H6	筋			
	168	2	竹田分館	分	専用		1191	H22	木			
	169	3	岡本分館	分	専用		237	R1	木			
	170	4	明治分館	分	併用	生活改善センター	236	S60	筋	国(農水)		
	171	5	豊岡分館	分	専用		100	S61	木			
	172	6	玉来分館	分	併用	連絡所	748	H23	木			
	173	7	松本分館	分	併用	連絡所	278	H24	木			○
	174	8	入田分館	分	併用	連絡所	221	H23	木			
	175	9	蟬岳分館	分	併用	連絡所	2107	S63	筋			
	176	10	宮砥分館	分	併用	連絡所	279	S30	木			
	177	11	菅生分館	分	併用	連絡所生活改善センター	480	H 8	筋	国(農水)		
	178	12	宮城分館	分	併用	連絡所	345	H24	木			○
	179	13	城原地区館	分	併用	連絡所	372	S48	筋	国(文科)	3,000	
	180	14	荻公民館	本(地)	専用		1781	S55	筋	国(文科)	56,000	
	181	15	柏原公民館	分	併用	多目的集会所	589	S60	骨	国(農水)	45,000	
	182	16	久住公民館	本(地)	併用	保健センター	2264	H 2	骨	国(文科)	86,000	
	183	17	都野公民館	分	併用	連絡所農村環境改善センター	553	H 8	骨			
	184	18	白丹公民館	分	併用	連絡所 白丹交流センター	198	H12	骨	国(文科)県	16,411	
	185	19	直入公民館	本(地)	専用		1899	S57	骨	国(文科)	68,000	
豊後大野市	186	1	豊後大野市中央公民館	本(中)	併用	市役所	2115	H25	筋			○
	187	2	豊後大野市清川公民館	本(地)	併用	神楽会館ホール	1909	H21	木			
	188	3	豊後大野市緒方公民館	本(地)	専用		1700	R2				
	189	4	豊後大野市朝地公民館	本(地)	併用	自然休暇村管理センター	747	S58	筋	国(農水)	28,000	
	190	5	豊後大野市大野公民館	本(地)	専用		1722	R2	筋			
	191	6	豊後大野市千歳公民館	本(地)	専用		1249	R2	筋			
	192	7	豊後大野市犬飼公民館	本(地)	専用		1721	R2	筋			
日田市	193	1	日田市中央公民館	本(中)	併用	博物館	4,370	S52	筋			○
	194	2	日田市威宜公民館	本(地)	専用		443.74	H19	木			○
	195	3	日田市桂林公民館	本(地)	専用		433.92	H23	木			○
	196	4	日田市日隈公民館	本(地)	専用		409.95	H 6	木			○
	197	5	日田市若宮公民館	本(地)	専用		462.6	H17	木			○
	198	6	日田市三芳公民館	本(地)	専用		443.86	H28	木	県(林業)	11,726	○
	199	7	日田市高瀬公民館	本(地)	併用	林業センター	441.61	S60	木	国(農水)	31,428	○
	200	8	日田市光岡公民館	本(地)	専用		410.49	S57	骨	国(文科)	14,000	○
	201	9	日田市朝日公民館	本(地)	併用	農村環境改善センター	410.76	S60	骨	国(農水)	9,800	○
	202	10	日田市三花公民館	本(地)	専用		410.89	R 1	木			○

市町村名	市町村番号	公民館の名称	本館・分館の種類○ (中央館・基幹館・地区館の種類別)	施設の状況			建築年度	建築の構造	補助金の内訳	補助金額(千円)	施設利用者が利用できるWi-Fiの有無	HPやFB等情報の有無	
				専用	併用の場合の施設名	建物延面積(m ²)							
日田市	203	11	日田市西有田公民館	本(地)	併用	農村環境改善センター	413	S57	骨	国(農水)	25,566		○
	204	12	日田市東有田公民館	本(地)	併用	振興センター	429	S54	骨	国(文科)	7,000		○
	205	13	日田市小野公民館	本(地)	併用	振興センター	400.87	H21	木				○
	206	14	日田市大鶴公民館	本(地)	併用	振興センター	599.64	H26	木	県(林業)	52,160		○
	207	15	日田市夜明公民館	本(地)	併用	振興センター	1,382.54	S57	筋				○
	208	16	日田市五和公民館	本(地)	併用	振興センター	471.44	H15	木				○
	209	17	日田市前津江公民館	本(地)	併用	前津江保健センター	204.81	H26	筋				○
	210	18	日田市中津江公民館	本(地)	併用	中津江振興局	2,687.92	S61	筋				○
	211	19	日田市上津江公民館	本(地)	併用	上津江振興局	35.8	H23	筋				○
	212	20	日田市大山公民館	本(地)	併用	大山文化センター	885.63	R 2	筋				○
	213	21	日田市天瀬公民館	本(地)	併用	天瀬振興局	1,610.72	R 1	筋				○
	214	22	日田市天瀬公民館五馬分館	分	併用	五馬出張所	460.22	S53	筋	国(文科)	11,000		(○)
	215	23	日田市天瀬公民館東溪分館	分	併用	馬原出張所	460	S53	筋	国(文科)	11,000		(○)
九重町	216	1	中央公民館	本(中)	併用	九重文化センター	5,297	H11	骨				○
	217	2	東飯田公民館	本(地)	併用	東飯田ふれあい交流センター	566	H30	木	国(防衛)	45,498		○
	218	3	野上公民館	本(地)	併用	野上ふれあい交流センター	475	H30	木				○
	219	4	飯田公民館	本(地)	併用	飯田地域ふれあい交流センター	379	H22	木	国	80,000		○
	220	5	南山田公民館	本(地)	併用	南山田地域ふれあい交流センター	667	H28	木	国(防衛)	63,696		○
玖珠町	221	1	中央公民館	本(中)	併用	くすまちメルサンホール	3,989	H13	骨	国(防衛)	582,655		○

本館 144館 分館 77館 / 計 221館

(注) 「補助金の内訳」は、「国(文科)」＝文部科学省からの補助金、「国(国交)」＝国土交通省からの補助金、「国(経産)」＝経済産業省からの補助金、「国(農水)」＝農林水産省からの補助金、「国(防衛)」＝防衛省からの補助金、「国(厚労)」＝厚生労働省からの補助金、「県」＝県費補助金など。「建築の構造」は、「筋」＝鉄筋、「骨」＝鉄骨、「木」＝木造。

(4) 公民館類似施設

(令和5年3月31日現在)

市町村名	館名	施設の状況		建築年数	建築の構造	補助内金の内訳	補助金額(千円)	施設利用者が利用できるWi-Fiの有無	HPやSNS等情報発信の有無
		専用併用の別	建物延面積(m ²) (併用の場合の施設名)						
別府市	別府市ふれあい広場・サザンクロス	併用	1,481.86	S62	筋	-	-	○	○
	野口ふれあい交流センター	併用	1,319	S34	筋	-	-	○	○

※自治公民館は除く。

(5) 生涯学習センター・青少年教育施設・女性教育施設

(令和5年3月31日現在)

館名	設置	設置年(開館年)	延床面積(m ²)	職員数(指導系職員)	主催事業数	利用者数(R4年度)	建築の構造	補助金の内訳	補助金額(千円)	施設利用者が利用できるWi-Fiの有無	HPやSNS等情報発信の有無	
生涯学習センター	中津市生涯学習センター	中津市	H25	784.25	5(0)	30	21,004	筋	国(厚労)	5,500	-	-
	別府市ふれあい広場サザンクロス	別府市	S62	1481.86	7(2)	19	7,608	筋	-	-	-	-
	国東市国見生涯学習センター	国東市	H12	2,734	4(0)	0	10,133	筋	国(文科)	18,072	-	-
	日田市生涯学習交流センター	日田市	S62	888	0	0	566	筋	-	-	-	-
青少年教育施設	大分県立香々地青少年の家	大分県	S48	7,434	9(4)	23	24,865	筋	国(文科)	277	○	○
	大分県立九重青少年の家	大分県	S58	7,193	9(4)	25	20,884	筋	国(文科)	1,285	○	○
	別府市立少年自然の家「おじか」	別府市	S54	3,563	0(0)	0	903	筋	国(文科)	136,532	-	-
	大分市立のつはる少年自然の家	大分市	H6	5,318	4	8	14,324	筋	国(文科)	151,000	-	○
	津久見市青少年研修センター	津久見市	H23	164	0	0	0	筋	-	-	-	○
	由布市交流体験施設「庄内ゆうゆう館」	由布市	H15	751	0	0	453	筋	国(総務)	35,000	-	○
	由布市ゆふの丘プラザ ※休館中	由布市	H17	5,800	0	0	0	筋	国(文科)	71,152	-	○
	祖母山麓体験交流施設あ祖母学舎	竹田市	H13	1,617	0	0	580	筋	県	15,800	○	○
わらべの館	玖珠町	S59	530	2	10	1,248	筋	国(国交)	236,232	○	○	

(注)「補助金の内訳」は、
「国(文科)」＝文部科学省からの補助金、「国(林野)」＝農林水産省林野庁からの補助金、
「国(総務)」＝総務省からの補助金、「国(国交)」＝国土交通省からの補助金、「県」＝県費補助金など。
※教育委員会所管施設を掲載。

(6) 博物館

①登録博物館

(令和5年3月31日現在)

施設の名称	設置者	登録年度	令和4年度職員(学芸員)	施設の状況	主な展示物	施設利用者が利用できるWi-Fiの有無	HPやSNS等情報発信の有無
大分県立歴史博物館	大分県	S57	11(7)	独立専用 9,171㎡	免ヶ平古墳出土遺物 富貴寺大堂実物大模型 天福寺奥の院塑像三尊仏ほか800点		○
国東市歴史体験学習館	国東市	H14	14(3)	独立専用 1,167.92㎡	安国寺遺跡出土器 民具他1,600点	○	○
大分市美術館	大分市	H12	19(6)	独立専用 9,085.00㎡	特別展年数回、常設展 福田平八郎、高山辰雄、 田能村竹田等	○ (一部)	○
中津市歴史博物館	中津市	R1	10	独立専用 2,687㎡	長者屋敷官衙遺跡出土遺物 長谷寺銅像観音立像模型 蘭語訳撰・民具 他400点	○	○
竹田市歴史文化館	竹田市	R2	2	独立専用 2,687㎡	田能村竹田ら豊後文人画、明治以降の日本画などの美術品、岡藩サンチャゴの鐘、瀧廉太郎資料等	○	○

②博物館相当施設

(令和5年3月31日現在)

施設の名称	設置者	指定年度	令和4年度職員(学芸員)	施設の状況	主な展示物	施設利用者が利用できるWi-Fiの有無	HPやSNS等情報発信の有無
大分県立美術館	大分県	H27	21(8)	【敷地面積】 13,517.74㎡ 【建物面積】 16,817.69㎡	近世絵画、日本画、洋画、版画、彫刻、工芸など約5000点	○	○
大分県立先哲史料館	大分県	H7	8(4)	専有面積 1,332㎡	先哲関係史料 館蔵史料(古文書中心)ほか		○
耶馬溪風物館	中津市	S31	0	独立専用 641㎡	古書、民俗資料、掛軸など 1,500点		
日出町歴史資料館 日出町帆足萬里記念館	日出町	H27	4	独立専用 388㎡(延べ床)	原始から近代に至るまでの歴史資料及び帆足萬里に係る先哲資料		○
佐伯市歴史資料館	佐伯市	H27	0	独立専用2階建て 延べ床1297.55㎡	江戸時代を中心に、中世から近代当初の地域の歴史をテーマとし、多くの資料を展示している	○	○
日田市立博物館	日田市	H28	2	日田市複合文化施設併設 専用部分840.87㎡	自然物500点		○
久留島武彦記念館	玖珠町	H29	4(1)	独立専用 497.58㎡	久留島武彦関係資料	○	○

(7) その他社会教育施設

(令和5年3月31日現在)

No.	市町村名	視聴覚センター・ライブラリー					社会体育施設		文化会館		教育集会所
		設置数	職員数 ()内は 専任 職員数	設置 根拠	搬送車の 有無	利用者数	教育委員会 所管設置数	首長部局 所管設置数	教育委員会 所管設置数	首長部局 所管設置数	設置数
1	中津市	-	-	-	-	-	28	-	2	-	3
2	豊後高田市	-	-	-	-	-	6	-	-	-	4
3	宇佐市	-	-	-	-	-	-	15	-	3	19
4	別府市	別府市視聴覚ライブラリー				808	-	-	1	-	-
		1	2 (0)	規則	無						
5	杵築市	-	-	-	-	-	27	5	-	-	4
6	国東市	国見視聴覚ライブラリー、国東視聴覚ライブラリー、 武蔵視聴覚ライブラリー、安岐視聴覚ライブラリー				不明	28	-	1	-	2
		4	0	条例	無						
7	姫島村	-	-	-	-	-	2	-	1	-	-
8	日出町	-	-	-	-	-	-	-	-	-	-
9	大分市	-	-	-	-	-	-	55	-	-	4
10	臼杵市	臼杵市立視聴覚ライブラリー				3	26	-	1	-	1
		1	2 (0)	条例	無						
11	津久見市	津久見市視聴覚ライブラリー				4	5	-	1	-	-
		1	3 (0)	条例	無						
12	由布市	-	-	-	-	-	18	-	-	-	1
13	佐伯市	佐伯市視聴覚センター				548	89	-	-	-	-
		1	0	条例	無						
14	竹田市	竹田視聴覚ライブラリー・荻視聴覚ライブラリー 久住視聴覚ライブラリー・直入視聴覚ライブラリー				0	19	-	-	1	2
		4	4	条例	無						
15	豊後大野市	-	-	-	-	-	-	-	-	-	-
16	日田市	-	-	-	-	-	24	-	1	-	2
17	九重町	九重文化センター				50	9	-	1	-	-
		1	0	条例	無						
18	玖珠町	-	-	-	-	-	6	-	1	-	-
合 計		14	31 (6)	-	-	1,413	287	75	10	4	42

6 市町村社会教育費等

(令和5年3月31日)

No.	市町村名	教育費総額(千円)		社会教育費総額(千円)		社会教育活動事業費(千円)	
			総予算に対する割合		教育費総額に対する割合		社会教育費総額に対する割合
1	中津市	3,255,925	8.4%	737,950	22.7%	320,761	43.5%
2	豊後高田市	1,355,524	8.0%	236,495	17.4%	170,055	71.9%
3	宇佐市	2,505,361	8.3%	705,725	28.2%	346,466	49.1%
4	別府市	4,538,293	8.1%	508,641	11.2%	234,188	46.0%
5	杵築市	1,387,855	8.0%	434,271	31.3%	154,797	35.6%
6	国東市	1,756,935	7.3%	716,860	40.8%	581,003	81.0%
7	姫島村	183,683	6.7%	47,439	25.8%	26,666	56.2%
8	日出町	1,066,583	6.1%	299,633	28.1%	120,677	40.3%
9	大分市	21,784,941	11.7%	4,576,282	21.0%	2,920,291	63.8%
10	臼杵市	1,446,384	7.0%	471,511	32.6%	276,739	58.7%
11	津久見市	658,268	7.1%	228,665	34.7%	114,914	50.3%
12	由布市	1,406,274	8.4%	252,955	18.0%	92,085	36.4%
13	佐伯市	3,018,933	7.1%	502,767	16.7%	275,443	54.8%
14	竹田市	1,460,968	8.7%	506,820	34.7%	244,327	48.2%
15	豊後大野市	2,209,392	8.5%	814,341	36.9%	588,116	72.2%
16	日田市	3,926,800	10.5%	1,581,768	40.3%	1,126,621	71.2%
17	九重町	1,101,713	12.5%	429,149	39.0%	356,938	83.2%
18	玖珠町	1,030,046	11.9%	368,013	35.7%	171,796	46.7%
合計		54,093,878	9.3%	13,419,285	24.8%	8,121,883	60.5%

7 生涯学習・社会教育関係の学級・講座数

(1) 市町村教育委員会が実施した学級・講座数

① 総計

No.	市町村名	学級・講座数		学習内容別学級・講座											受講者数 (人)	
		計	うち 17時 以降	教養の向上		体育 レクリ エー ション	家庭 教育 家庭 生活	職業知識・ 技術の向上		市民意識・社会連帯意識				そ の 他		
				うち 趣味・け いこごと	うち 情報 教育関係			うち環境 教育関係	うち防災 教育関係	うち社会 福祉関係	うち人権 教育関係					
1	中津市	105	0	77	30	4	10	0	0	13	5	4	4	0	1	2,561
2	豊後高田市	25	0	22	0	0	3	0	0	0	0	0	0	0	0	578
3	宇佐市	200	0	186	0	0	14	0	0	0	0	0	0	0	0	1,827
4	別府市	246	1	138	70	36	41	1	0	30	1	7	3	2	0	5,796
5	杵築市	20	0	11	0	0	0	0	0	9	0	0	0	5	0	486
6	国東市	142	16	80	2	40	9	0	0	0	0	0	0	0	13	7,338
7	姫島村	3	0	1	0	0	2	0	0	0	0	0	0	0	0	141
8	日出町	27	2	10	1	7	2	0	0	7	0	0	0	0	1	1,289
9	大分市	196	12	187	59	8	1	0	0	0	0	0	0	0	0	17,887
10	臼杵市	37	0	28	0	4	5	0	0	0	0	0	0	0	0	1,551
11	津久見市	18	0	9	0	5	0	0	0	4	0	0	0	0	0	111
12	由布市	16	0	1	0	0	4	0	0	11	0	0	0	11	0	1,005
13	佐伯市	29	0	29	0	0	0	0	0	0	0	0	0	0	0	671
14	竹田市	59	0	17	10	5	0	4	4	33	0	0	0	27	6	1,321
15	豊後大野市	12	4	2	2	0	2	0	0	8	4	0	0	4	0	215
16	日田市	4	0	1	0	0	0	0	0	3	0	0	1	2	0	264
17	九重町	8	4	0	0	1	1	0	0	6	0	2	0	4	0	252
18	玖珠町	19	6	5	0	8	1	0	0	5	0	0	0	5	0	2,764
合計		1,166	45	804	174	118	95	5	4	129	10	13	8	60	21	46,057

②青少年対象学級・講座

No.	市町村名	学級・講座数		学習内容別学級・講座											受講者数 (人)	
		計	うち 17時 以降	教養の向上		体育 レクリ エーション	家庭 教育 家庭 生活	職業知識・ 技術の向上		市民意識・社会連帯意識				その他		
				うち 趣味・け いこごと	うち情報 教育関係			うち環境 教育関係	うち防災 教育関係	うち社会 福祉関係	うち人権 教育関係					
1	中津市	34	0	30	30	4	0	0	0	0	0	0	0	0	0	1,399
2	豊後高田市	15	0	15	0	0	0	0	0	0	0	0	0	0	0	370
3	宇佐市	84	0	84	0	0	0	0	0	0	0	0	0	0	0	624
4	別府市	144	0	107	56	29	7	0	0	1	0	1	0	0	0	3,058
5	杵築市	2	0	2	0	0	0	0	0	0	0	0	0	0	0	29
6	国東市	103	0	72	0	31	0	0	0	0	0	0	0	0	0	3,414
7	姫島村	1	0	1	0	0	0	0	0	0	0	0	0	0	0	26
8	日出町	13	0	6	0	7	0	0	0	0	0	0	0	0	0	422
9	大分市	88	0	88	26	0	0	0	0	0	0	0	0	0	0	14,982
10	臼杵市	23	0	22	0	1	0	0	0	0	0	0	0	0	0	477
11	津久見市	10	0	5	0	5	0	0	0	0	0	0	0	0	0	48
12	由布市	4	0	1	0	0	0	0	0	3	0	0	0	3	0	316
13	佐伯市	2	0	2	0	0	0	0	0	0	0	0	0	0	0	147
14	竹田市	5	0	4	0	1	0	0	0	0	0	0	0	0	0	189
15	豊後大野市	8	4	0	0	0	0	0	0	8	4	0	0	4	0	175
16	日田市	1	0	0	0	0	0	0	0	1	0	0	1	0	0	14
17	九重町	1	0	0	0	1	0	0	0	0	0	0	0	0	0	96
18	玖珠町	13	0	5	0	8	0	0	0	0	0	0	0	0	0	2,400
合計		551	4	444	112	87	7	0	0	13	4	1	1	7	0	28,186

③成人一般対象学級・講座

No.	市町村名	学級・講座数		学習内容別学級・講座											受講者数 (人)	
		計	うち 17時 以降	教養の向上		体育 レク レ ー ション	家庭 教育 家庭 生活	職業知識・ 技術の向上		市民意識・社会連帯意識				そ の 他		
				うち 趣味・け いこごと	うち 情報 教育関係			うち環境 教育関係	うち防災 教育関係	うち社会 福祉関係	うち人権 教育関係					
1	中津市	16	0	1	0	0	1	0	0	13	5	4	4	0	1	375
2	豊後高田市	4	0	1	0	0	3	0	0	0	0	0	0	0	0	127
3	宇佐市	100	0	100	0	0	0	0	0	0	0	0	0	0	0	749
4	別府市	78	1	16	2	5	30	1	0	26	1	6	3	2	0	2,153
5	杵築市	7	0	7	0	0	0	0	0	0	0	0	0	0	0	55
6	国東市	5	3	3	0	1	1	0	0	0	0	0	0	0	0	1,428
7	姫島村	2	0	0	0	0	2	0	0	0	0	0	0	0	0	115
8	日出町	11	2	4	1	0	0	0	0	7	0	0	0	0	0	769
9	大分市	56	12	47	33	8	1	0	0	0	0	0	0	0	0	1,414
10	臼杵市	8	0	0	0	3	5	0	0	0	0	0	0	0	0	186
11	津久見市	8	0	4	0	0	0	0	0	4	0	0	0	0	0	63
12	由布市	9	0	0	0	0	4	0	0	5	0	0	0	5	0	473
13	佐伯市	1	0	1	0	0	0	0	0	0	0	0	0	0	0	46
14	竹田市	27	0	0	0	0	0	0	0	27	0	0	0	27	0	644
15	豊後大野市	4	0	2	2	0	2	0	0	0	0	0	0	0	0	40
16	日田市	2	0	0	0	0	0	0	0	2	0	0	0	2	0	128
17	九重町	4	4	0	0	0	0	0	0	4	0	0	0	4	0	95
18	玖珠町	5	5	0	0	0	0	0	0	5	0	0	0	5	0	329
合計		347	27	186	38	17	49	1	0	93	6	10	7	45	1	9,189

④女性対象学級・講座

No.	市町村名	学級・講座数		学習内容別学級・講座											受講者数(人)	
		計	うち17時以降	教養の向上		体育レクリエーション	家庭教育家庭生活	職業知識・技術の向上		市民意識・社会連帯意識				その他		
				うち趣味・けいこごと	うち情報教育関係			うち環境教育関係	うち防災教育関係	うち社会福祉関係	うち人権教育関係					
1	中津市	25	0	25	0	0	0	0	0	0	0	0	0	0	0	384
2	豊後高田市	0	0	0	0	0	0	0	0	0	0	0	0	0	0	0
3	宇佐市	0	0	0	0	0	0	0	0	0	0	0	0	0	0	0
4	別府市	0	0	0	0	0	0	0	0	0	0	0	0	0	0	0
5	杵築市	2	0	2	0	0	0	0	0	0	0	0	0	0	0	40
6	国東市	3	0	0	0	0	3	0	0	0	0	0	0	0	0	115
7	姫島村	0	0	0	0	0	0	0	0	0	0	0	0	0	0	0
8	日出町	0	0	0	0	0	0	0	0	0	0	0	0	0	0	0
9	大分市	0	0	0	0	0	0	0	0	0	0	0	0	0	0	0
10	臼杵市	0	0	0	0	0	0	0	0	0	0	0	0	0	0	0
11	津久見市	0	0	0	0	0	0	0	0	0	0	0	0	0	0	0
12	由布市	0	0	0	0	0	0	0	0	0	0	0	0	0	0	0
13	佐伯市	0	0	0	0	0	0	0	0	0	0	0	0	0	0	0
14	竹田市	0	0	0	0	0	0	0	0	0	0	0	0	0	0	0
15	豊後大野市	0	0	0	0	0	0	0	0	0	0	0	0	0	0	0
16	日田市	0	0	0	0	0	0	0	0	0	0	0	0	0	0	0
17	九重町	3	0	0	0	0	1	0	0	2	0	2	0	0	0	61
18	玖珠町	0	0	0	0	0	0	0	0	0	0	0	0	0	0	0
合計		33	0	27	0	0	4	0	0	2	0	2	0	0	0	600

⑤高齢者対象学級・講座

No.	市町村名	学級・講座数		学習内容別学級・講座											受講者数 (人)	
		計	うち 17時 以降	教養の向上		体育 レクリ エー ション	家庭 教育 家庭 生活	職業知識・ 技術の向上		市民意識・社会連帯意識				そ の 他		
				うち 趣味・け いこごと	うち 情報 教育関係			うち環境 教育関係	うち防災 教育関係	うち社会 福祉関係	うち人権 教育関係					
1	中津市	21	0	21	0	0	0	0	0	0	0	0	0	0	0	350
2	豊後高田市	6	0	6	0	0	0	0	0	0	0	0	0	0	0	81
3	宇佐市	0	0	0	0	0	0	0	0	0	0	0	0	0	0	0
4	別府市	0	0	0	0	0	0	0	0	0	0	0	0	0	0	0
5	杵築市	0	0	0	0	0	0	0	0	0	0	0	0	0	0	0
6	国東市	5	5	0	0	4	1	0	0	0	0	0	0	0	0	90
7	姫島村	0	0	0	0	0	0	0	0	0	0	0	0	0	0	0
8	日出町	0	0	0	0	0	0	0	0	0	0	0	0	0	0	0
9	大分市	0	0	0	0	0	0	0	0	0	0	0	0	0	0	0
10	臼杵市	6	0	6	0	0	0	0	0	0	0	0	0	0	0	888
11	津久見市	0	0	0	0	0	0	0	0	0	0	0	0	0	0	0
12	由布市	3	0	0	0	0	0	0	0	3	0	0	0	3	0	216
13	佐伯市	0	0	0	0	0	0	0	0	0	0	0	0	0	0	0
14	竹田市	27	0	13	10	4	0	4	4	6	0	0	0	0	6	488
15	豊後大野市	0	0	0	0	0	0	0	0	0	0	0	0	0	0	0
16	日田市	1	0	1	0	0	0	0	0	0	0	0	0	0	0	122
17	九重町	0	0	0	0	0	0	0	0	0	0	0	0	0	0	0
18	玖珠町	0	0	0	0	0	0	0	0	0	0	0	0	0	0	0
合計		69	5	47	10	8	1	4	4	9	0	0	0	3	6	2,235

⑥その他の学級・講座

No.	市町村名	学級・講座数		学習内容別学級・講座											受講者数 (人)	
		計	うち 17時 以降	教養の向上		体育 レクリ エーション	家庭 教育 家庭 生活	職業知識・ 技術の向上		市民意識・社会連帯意識				その他		
				うち 趣味・け いこごと	うち情報 教育関係			うち環境 教育関係	うち防災 教育関係	うち社会 福祉関係	うち人権 教育関係					
1	中津市	9	0	0	0	0	9	0	0	0	0	0	0	0	0	53
2	豊後高田市	0	0	0	0	0	0	0	0	0	0	0	0	0	0	0
3	宇佐市	16	0	2	0	0	14	0	0	0	0	0	0	0	0	454
4	別府市	24	0	15	12	2	4	0	0	3	0	0	0	0	0	585
5	杵築市	9	0	0	0	0	0	0	0	9	0	0	0	5	0	362
6	国東市	26	8	5	2	4	4	0	0	0	0	0	0	0	13	2,291
7	姫島村	0	0	0	0	0	0	0	0	0	0	0	0	0	0	0
8	日出町	3	0	0	0	0	2	0	0	0	0	0	0	0	1	98
9	大分市	52	0	52	0	0	0	0	0	0	0	0	0	0	0	1,491
10	臼杵市	0	0	0	0	0	0	0	0	0	0	0	0	0	0	0
11	津久見市	0	0	0	0	0	0	0	0	0	0	0	0	0	0	0
12	由布市	0	0	0	0	0	0	0	0	0	0	0	0	0	0	0
13	佐伯市	26	0	26	0	0	0	0	0	0	0	0	0	0	0	478
14	竹田市	0	0	0	0	0	0	0	0	0	0	0	0	0	0	0
15	豊後大野市	0	0	0	0	0	0	0	0	0	0	0	0	0	0	0
16	日田市	0	0	0	0	0	0	0	0	0	0	0	0	0	0	0
17	九重町	0	0	0	0	0	0	0	0	0	0	0	0	0	0	0
18	玖珠町	1	1	0	0	0	1	0	0	0	0	0	0	0	0	35
合計		166	9	100	14	6	34	0	0	12	0	0	0	5	14	5,847

⑦家庭教育学級の数

No.	市町村名	家庭教育学級数
1	中津市	9
2	豊後高田市	0
3	宇佐市	0
4	別府市	26
5	杵築市	0
6	国東市	0
7	姫島村	2
8	日出町	0
9	大分市	1
10	臼杵市	4
11	津久見市	0
12	由布市	4
13	佐伯市	26
14	竹田市	0
15	豊後大野市	0
16	日田市	0
17	九重町	0
18	玖珠町	1
合計		73

⑧学級・講座の開設場所(市町村合計：教育委員会+公民館)

No.	市町村名	学級・講座等の開設場所				計
		公民館	他の社会教育施設	小学校 中学校	その他	
1	中津市	78	0	0	27	105
2	豊後高田市	0	0	15	10	25
3	宇佐市	2	0	3	195	200
4	別府市	231	3	11	1	246
5	杵築市	6	7	6	1	20
6	国東市	106	10	18	8	142
7	姫島村	0	0	0	0	0
8	日出町	15	3	0	9	27
9	大分市	29	86	25	3	143
10	臼杵市	13	1	17	6	37
11	津久見市	0	4	5	0	9
12	由布市	8	0	3	5	16
13	佐伯市	1	0	13	15	29
14	竹田市	19	37	1	0	57
15	豊後大野市	0	4	4	4	12
16	日田市	3	1	0	0	4
17	九重町	2	5	0	1	8
18	玖珠町	5	4	8	2	19
合計		518	165	129	287	1,099

(2) 市町村教育委員会が実施した指導者研修・諸集会の開催状況

No.	市町村名	指導者研修								諸集会					
		行政職員対象 (社会教育主事等)		施設職員対象 (公民館主事等)		有志指導者対象 (民間団体等の指導者)		計		計		うち家庭教育関係		うち人権教育関係	
		件数	参加数 (人)	件数	参加数 (人)	件数	参加数 (人)	件数	参加数 (人)	件数	参加数 (人)	件数	参加数 (人)	件数	参加数 (人)
1	中津市	0	0	0	0	0	0	0	0	1	60	0	0	1	60
2	豊後高田市	0	0	0	0	1	52	1	52	0	0	0	0	0	0
3	宇佐市	1	12	0	0	2	63	3	75	2	91	2	91	0	0
4	別府市	0	0	1	13	4	116	5	129	3	50	3	50	0	0
5	杵築市	0	0	0	0	0	0	0	0	20	486	0	0	9	355
6	国東市	0	0	0	0	0	0	0	0	14	1,131	10	240	4	891
7	姫島村	0	0	0	0	0	0	0	0	0	0	0	0	0	0
8	日出町	1	7	0	0	3	106	4	113	8	644	0	0	1	54
9	大分市	0	0	3	55	1	17	4	72	223	34,210	2	5,986	210	19,902
10	臼杵市	4	60	0	0	0	0	4	60	19	1,064	1	35	15	420
11	津久見市	0	0	0	0	0	0	0	0	0	0	0	0	0	0
12	由布市	0	0	0	0	1	29	1	29	4	283	4	283	0	0
13	佐伯市	1	46	0	0	0	0	1	46	0	0	0	0	0	0
14	竹田市	0	0	0	0	0	0	0	0	0	0	0	0	0	0
15	豊後大野市	0	0	0	0	0	0	0	0	0	0	0	0	0	0
16	日田市	0	0	0	0	0	0	0	0	2	107	1	38	1	69
17	九重町	0	0	0	0	0	0	0	0	0	0	0	0	0	0
18	玖珠町	0	0	0	0	0	0	0	0	1	205	0	0	1	205
合計		7	125	4	68	12	383	23	576	297	38,331	23	6,723	242	21,956

(3) 公民館が実施した学級・講座数

①総計

No.	市町村名	学級・講座数		学習内容別学級・講座												受講者数(人)	
		計	うち17時以降	教養の向上		体育レクリエーション	家庭教育家庭生活	職業知識・技術の向上		市民意識・社会連帯意識					その他		
				うち趣味・けいこごと	うち情報教育関係			うち環境教育関係	うち防災教育関係	うち社会福祉関係	うち人権教育関係	うち地域課題関係					
1	中津市	51	1	25	16	4	12	0	0	10	0	0	0	0	9	0	5,944
2	豊後高田市	48	1	32	30	9	0	0	0	1	0	0	0	1	0	6	8,128
3	宇佐市	63	0	62	0	0	1	0	0	0	0	0	0	0	0	0	4,313
4	別府市	255	0	152	43	42	40	1	0	20	0	5	1	4	5	0	6,456
5	杵築市	40	1	22	11	5	9	0	0	0	0	0	0	0	0	4	3,135
6	国東市	85	27	63	40	13	9	0	0	0	0	0	0	0	0	0	5,875
7	姫島村	3	1	3	3	0	0	0	0	0	0	0	0	0	0	0	32
8	日出町	83	2	55	1	12	9	1	0	6	2	1	0	0	3	0	1,823
9	大分市	455	11	173	24	55	75	46	25	98	4	1	2	51	16	8	9,304
10	臼杵市	25	4	15	10	5	5	0	0	0	0	0	0	0	0	0	415
11	津久見市	7	0	7	6	0	0	0	0	0	0	0	0	0	0	0	105
12	由布市	58	5	39	24	4	8	2	0	5	1	0	0	0	3	0	1,138
13	佐伯市	304	0	263	0	31	0	0	0	10	0	0	0	0	0	0	4,471
14	竹田市	33	0	28	10	4	0	0	0	1	1	0	0	0	0	0	236
15	豊後大野市	24	8	11	0	1	4	0	0	8	0	0	0	8	0	0	97,054
16	日田市	661	149	347	211	111	91	10	9	94	12	8	4	35	14	8	10,789
17	九重町	84	2	34	7	12	14	7	7	17	7	3	0	1	5	0	1,169
18	玖珠町	11	3	9	9	1	1	0	0	0	0	0	0	0	0	0	863
合計		2,290	215	1,340	445	309	278	67	41	270	27	18	7	100	55	26	161,250

②青少年対象学級・講座

No.	市町村名	学級・講座数		学習内容別学級・講座												受講者数 (人)	
		計	うち 17時 以降	教養の向上		体育 レクリエ ーション	家庭 教育 家庭 生活	職業知識・ 技術の向上		市民意識・社会連帯意識					その他		
				うち 趣味・け いこごと	うち情報 教育関係			うち環境 教育関係	うち防災 教育関係	うち社会 福祉関係	うち人権 教育関係	うち地域 課題関係					
1	中津市	6	0	4	2	0	1	0	0	1	0	0	0	0	0	0	488
2	豊後高田市	11	1	2	0	9	0	0	0	0	0	0	0	0	0	0	4,907
3	宇佐市	2	0	2	0	0	0	0	0	0	0	0	0	0	0	0	31
4	別府市	93	0	62	23	15	14	1	0	1	0	1	0	0	0	0	2,279
5	杵築市	7	0	5	0	0	0	0	0	0	0	0	0	0	0	2	1,339
6	国東市	5	3	2	2	3	0	0	0	0	0	0	0	0	0	0	1,951
7	姫島村	0	0	0	0	0	0	0	0	0	0	0	0	0	0	0	0
8	日出町	49	0	36	1	10	0	1	0	2	2	0	0	0	0	0	590
9	大分市	142	5	99	13	15	7	0	0	19	3	0	0	2	6	2	3,997
10	臼杵市	3	0	3	2	0	0	0	0	0	0	0	0	0	0	0	48
11	津久見市	0	0	0	0	0	0	0	0	0	0	0	0	0	0	0	0
12	由布市	25	1	22	12	2	0	0	0	1	0	0	0	0	1	0	311
13	佐伯市	15	0	9	0	6	0	0	0	0	0	0	0	0	0	0	218
14	竹田市	2	0	2	0	0	0	0	0	0	0	0	0	0	0	0	16
15	豊後大野市	8	8	0	0	0	0	0	0	8	0	0	0	8	0	0	7,941
16	日田市	88	15	49	22	16	6	1	1	14	6	5	0	3	0	2	1,276
17	九重町	29	0	4	3	6	8	0	0	11	7	2	0	0	2	0	442
18	玖珠町	0	0	0	0	0	0	0	0	0	0	0	0	0	0	0	0
合計		485	33	301	80	82	36	3	1	57	18	8	0	13	9	6	25,834

③成人一般対象学級・講座

No.	市町村名	学級・講座数		学習内容別学級・講座												受講者数 (人)	
		計	うち 17時 以降	教養の向上		体育 レクリエ ーション	家庭 教育 家庭 生活	職業知識・ 技術の向上		市民意識・社会連帯意識					その他		
				うち 趣味・け いこごと	うち情報 教育関係			うち環境 教育関係	うち防災 教育関係	うち社会 福祉関係	うち人権 教育関係	うち地域 課題関係					
1	中津市	25	0	12	9	0	5	0	0	8	0	0	0	0	8	0	2,178
2	豊後高田市	31	0	30	30	0	0	0	0	1	0	0	0	1	0	0	2,664
3	宇佐市	25	0	25	0	0	0	0	0	0	0	0	0	0	0	0	1,945
4	別府市	140	0	81	20	24	21	0	0	14	0	4	1	4	5	0	3,675
5	杵築市	12	0	10	4	2	0	0	0	0	0	0	0	0	0	0	767
6	国東市	61	16	51	31	9	1	0	0	0	0	0	0	0	0	0	1,428
7	姫島村	3	1	3	3	0	0	0	0	0	0	0	0	0	0	0	32
8	日出町	27	2	12	0	2	9	0	0	4	0	1	0	0	3	0	908
9	大分市	226	4	50	11	21	42	42	24	69	1	1	2	46	6	2	3,502
10	臼杵市	15	3	10	7	2	3	0	0	0	0	0	0	0	0	0	186
11	津久見市	5	0	5	5	0	0	0	0	0	0	0	0	0	0	0	65
12	由布市	18	3	10	8	2	2	2	0	2	1	0	0	0	0	0	328
13	佐伯市	255	0	220	0	25	0	0	0	10	0	0	0	0	0	0	2,498
14	竹田市	26	0	21	5	4	0	0	0	1	1	0	0	0	0	0	193
15	豊後大野市	4	0	3	0	1	0	0	0	0	0	0	0	0	0	0	65,061
16	日田市	374	106	202	145	68	36	9	8	57	4	2	0	24	8	2	4,641
17	九重町	25	1	12	4	4	2	5	5	2	0	0	0	0	2	0	308
18	玖珠町	6	3	4	4	1	1	0	0	0	0	0	0	0	0	0	445
合計		1,278	139	761	286	165	122	58	37	168	7	8	3	75	32	4	90,824

④女性対象学級・講座

No.	市町村名	学級・講座数		学習内容別学級・講座												受講者数 (人)	
		計	うち 17時 以降	教養の向上		体育 レクリエ ーション	家庭 教育 家庭 生活	職業知識・ 技術の向上		市民意識・社会連帯意識					その他		
				うち 趣味・け いこごと	うち情報 教育関係			うち環境 教育関係	うち防災 教育関係	うち社会 福祉関係	うち人権 教育関係	うち地域 課題関係					
1	中津市	0	0	0	0	0	0	0	0	0	0	0	0	0	0	0	0
2	豊後高田市	0	0	0	0	0	0	0	0	0	0	0	0	0	0	0	0
3	宇佐市	18	0	18	0	0	0	0	0	0	0	0	0	0	0	0	683
4	別府市	0	0	0	0	0	0	0	0	0	0	0	0	0	0	0	0
5	杵築市	7	0	3	3	2	0	0	0	0	0	0	0	0	0	2	502
6	国東市	3	0	0	0	0	3	0	0	0	0	0	0	0	0	0	115
7	姫島村	0	0	0	0	0	0	0	0	0	0	0	0	0	0	0	0
8	日出町	0	0	0	0	0	0	0	0	0	0	0	0	0	0	0	0
9	大分市	25	2	10	0	9	3	1	0	2	0	0	0	0	0	0	446
10	臼杵市	1	0	0	0	0	1	0	0	0	0	0	0	0	0	0	66
11	津久見市	1	0	1	1	0	0	0	0	0	0	0	0	0	0	0	9
12	由布市	0	0	0	0	0	0	0	0	0	0	0	0	0	0	0	0
13	佐伯市	8	0	8	0	0	0	0	0	0	0	0	0	0	0	0	203
14	竹田市	2	0	2	2	0	0	0	0	0	0	0	0	0	0	0	9
15	豊後大野市	3	0	3	0	0	0	0	0	0	0	0	0	0	0	0	4,927
16	日田市	42	20	23	11	6	9	0	0	4	0	0	1	2	1	0	456
17	九重町	3	0	0	0	0	3	0	0	0	0	0	0	0	0	0	36
18	玖珠町	1	0	1	1	0	0	0	0	0	0	0	0	0	0	0	119
合計		114	22	69	18	17	19	1	0	6	0	0	1	2	1	2	7,571

⑤高齢者対象学級・講座

No.	市町村名	学級・講座数		学習内容別学級・講座												受講者数 (人)	
		計	うち 17時 以降	教養の向上		体育 レクリエ ーション	家庭 教育 家庭 生活	職業知識・ 技術の向上		市民意識・社会連帯意識					その他		
				うち 趣味・け いこごと	うち情報 教育関係			うち環境 教育関係	うち防災 教育関係	うち社会 福祉関係	うち人権 教育関係	うち地域 課題関係					
1	中津市	2	1	1	0	0	0	0	0	1	0	0	0	0	1	0	168
2	豊後高田市	6	0	0	0	0	0	0	0	0	0	0	0	0	0	6	557
3	宇佐市	17	0	17	0	0	0	0	0	0	0	0	0	0	0	0	1,638
4	別府市	1	0	0	0	1	0	0	0	0	0	0	0	0	0	0	47
5	杵築市	5	1	4	4	1	0	0	0	0	0	0	0	0	0	0	266
6	国東市	7	0	5	5	1	1	0	0	0	0	0	0	0	0	0	90
7	姫島村	0	0	0	0	0	0	0	0	0	0	0	0	0	0	0	0
8	日出町	7	0	7	0	0	0	0	0	0	0	0	0	0	0	0	325
9	大分市	21	0	10	0	7	0	3	1	1	0	0	0	0	0	0	356
10	臼杵市	5	1	1	0	3	1	0	0	0	0	0	0	0	0	0	105
11	津久見市	1	0	1	0	0	0	0	0	0	0	0	0	0	0	0	31
12	由布市	7	0	7	4	0	0	0	0	0	0	0	0	0	0	0	383
13	佐伯市	20	0	20	0	0	0	0	0	0	0	0	0	0	0	0	1,427
14	竹田市	3	0	3	3	0	0	0	0	0	0	0	0	0	0	0	18
15	豊後大野市	5	0	5	0	0	0	0	0	0	0	0	0	0	0	0	9,586
16	日田市	78	1	47	19	12	14	0	0	4	0	0	3	0	0	1	1,551
17	九重町	16	0	8	0	1	1	2	2	4	0	1	0	1	1	0	256
18	玖珠町	4	0	4	4	0	0	0	0	0	0	0	0	0	0	0	299
合計		205	4	140	39	26	17	5	3	10	0	1	3	1	2	7	17,103

⑥その他の学級・講座

No.	市町村名	学級・講座数		学習内容別学級・講座												受講者数 (人)	
		計	うち 17時 以降	教養の向上		体育 レクリエ ーション	家庭 教育 家庭 生活	職業知識・ 技術の向上		市民意識・社会連帯意識					その他		
				うち 趣味・け いこごと	うち情報 教育関係			うち環境 教育関係	うち防災 教育関係	うち社会 福祉関係	うち人権 教育関係	うち地域 課題関係					
1	中津市	18	0	8	5	4	6	0	0	0	0	0	0	0	0	0	3,110
2	豊後高田市	0	0	0	0	0	0	0	0	0	0	0	0	0	0	0	0
3	宇佐市	1	0	0	0	0	1	0	0	0	0	0	0	0	0	0	16
4	別府市	21	0	9	0	2	5	0	0	5	0	0	0	0	0	0	455
5	杵築市	9	0	0	0	0	9	0	0	0	0	0	0	0	0	0	261
6	国東市	9	8	5	2	0	4	0	0	0	0	0	0	0	0	0	2,291
7	姫島村	0	0	0	0	0	0	0	0	0	0	0	0	0	0	0	0
8	日出町	0	0	0	0	0	0	0	0	0	0	0	0	0	0	0	0
9	大分市	41	0	4	0	3	23	0	0	7	0	0	0	3	4	4	1,003
10	臼杵市	1	0	1	1	0	0	0	0	0	0	0	0	0	0	0	10
11	津久見市	0	0	0	0	0	0	0	0	0	0	0	0	0	0	0	0
12	由布市	8	1	0	0	0	6	0	0	2	0	0	0	0	2	0	116
13	佐伯市	6	0	6	0	0	0	0	0	0	0	0	0	0	0	0	125
14	竹田市	0	0	0	0	0	0	0	0	0	0	0	0	0	0	0	0
15	豊後大野市	4	0	0	0	0	4	0	0	0	0	0	0	0	0	0	9,539
16	日田市	79	7	26	14	9	26	0	0	15	2	1	0	6	5	3	2,865
17	九重町	11	1	10	0	1	0	0	0	0	0	0	0	0	0	0	127
18	玖珠町	0	0	0	0	0	0	0	0	0	0	0	0	0	0	0	0
合計		208	17	69	22	19	84	0	0	29	2	1	0	9	11	7	19,918

(4) 公民館が実施した諸集会の開催状況

⑦家庭教育学級の数

No.	市町村名	家庭教育学級数
1	中津市	0
2	豊後高田市	0
3	宇佐市	0
4	別府市	9
5	杵築市	9
6	国東市	0
7	姫島村	0
8	日出町	9
9	大分市	27
10	臼杵市	0
11	津久見市	0
12	由布市	2
13	佐伯市	0
14	竹田市	0
15	豊後大野市	4
16	日田市	10
17	九重町	0
18	玖珠町	1
合計		71

No.	市町村名	諸集会										計	
		講演会・講習会・実習会						体育事業		文化事業			
		計		うち家庭教育関係		うち人権教育関係							
		件数	参加数(人)	件数	参加数(人)	件数	参加数(人)	件数	参加数(人)	件数	参加数(人)	件数	参加数(人)
1	中津市	1	25	0	0	0	0	23	371	1	33	25	429
2	豊後高田市	5	166	0	0	5	166	0	0	2	600	7	766
3	宇佐市	0	0	0	0	0	0	6	269	1	350	7	619
4	別府市	21	566	17	405	4	161	2	150	5	2,150	28	2,866
5	杵築市	0	0	0	0	0	0	0	0	0	0	0	0
6	国東市	28	2,959	6	0	22	2,959	8	449	8	1,618	44	5,026
7	姫島村	0	0	0	0	0	0	0	0	0	0	0	0
8	日出町	10	501	0	0	0	0	4	149	0	0	14	650
9	大分市	57	2,260	20	795	29	1,259	2	147	8	780	67	3,187
10	臼杵市	3	466	0	0	2	66	2	200	3	6,196	8	6,862
11	津久見市	1	33	1	33	0	0	0	0	0	0	1	33
12	由布市	3	288	0	0	1	102	2	85	6	1,192	11	1,565
13	佐伯市	1	180	1	180	0	0	0	0	2	2,109	3	2,289
14	竹田市	0	0	0	0	0	0	0	0	0	0	0	0
15	豊後大野市	0	0	0	0	0	0	0	0	0	0	0	0
16	日田市	94	2,607	35	1,240	47	1,135	13	605	97	2,942	204	6,154
17	九重町	7	155	1	30	0	0	0	0	7	681	14	836
18	玖珠町	1	35	1	35	0	0	0	0	3	1,202	4	1,237
合計		232	10,241	82	2,718	110	5,848	62	2,425	143	19,853	437	32,519

8 人権教育に関する学級・講座数

(令和5年3月31日現在)

No.		実施 総回数	連続 講座の 有無	特設 講座の 有無									総参加者数 (人)
					部落 差別 問題	女性	子ども	高齢者	障がい者	外国人	医療	様々な 人権	
1	中津市	75	2	14	0	0	5	1	17	38	0	14	1,331
2	豊後高田市	14	2	1	3	1	1	0	3	1	1	4	265
3	宇佐市	353	0	0	20	44	139	25	0	0	0	151	4,783
4	別府市	9	1	1	3	1	1	1	1	0	0	2	566
5	杵築市	58	1	2	48	1	2	0	0	0	0	2	982
6	国東市	27	0	0	22	0	2	0	1	0	0	2	2,829
7	姫島村	2	0	0	0	0	0	0	0	0	0	2	115
8	日出町	11	0	0	2	0	5	0	2	0	1	2	628
9	大分市	104	13	31	53	5	10	7	2	7	0	20	2,343
10	臼杵市	27	0	0	13	1	1	0	1	1	1	7	597
11	津久見市	6	0	0	0	0	4	0	0	0	0	2	563
12	由布市	11	0	0	3	0	0	2	0	0	0	6	738
13	佐伯市	22	0	1	2	2	1	1	1	0	0	2	649
14	竹田市	29	2	0	1	1	3	0	1	0	0	23	1,120
15	豊後大野市	45	7	7	14	7	1	0	7	0	0	16	1,659
16	日田市	114	1	0	13	2	3	30	12	1	0	53	2,468
17	九重町	10	2	4	6	0	1	0	0	1	1	1	595
18	玖珠町	11	1	0	6	1	1	0	1	2	0	2	619
合計		928	32	61	209	66	180	67	49	51	4	311	22,850

9 外国人に対する学級・講座等の実施状況

(令和5年3月31日現在)

市町村	学級・講座・集会名	主催者	主な実施場所	講師	実施総回数	受講者		年間のべ人数(人)	主な内容
中津市	日本語教室「きらきら」	教育委員会	如水コミュニティセンター	日本語教室「きらきら」中津クラス代表 井上 順二 他13名	23	ベトナム	成人	64	技能実習生で来ている人たちを対象に、日本語能力試験が受けられるように対策や指導を行う。
						インドネシア	成人		
						ミャンマー	成人		
						バングラデシュ	成人		
						カメルーン	成人		
						その他			
	日本語教室「あい♡ことば」	教育委員会	豊田公民館	日本語教室「あい♡ことば」代表 山本 裕子 他10名	10	中国	就学前	25	日本で生活している人たちに、日本語が読み書きできるように指導をする。また、生活の上で困っていることがあれば相談を受ける。
						中国	学生		
						中国	成人		
フィリピン						就学前			
フィリピン						学生			
フィリピン						成人			
その他						学生			
日本語教室「きらきら」耶馬溪	教育委員会	下郷地区公民館	日本語教室「きらきら」中津クラス代表 井上 順二	4	ベトナム	成人	6	技能実習生で来ている人たちを対象に、日本語能力試験が受けられるように対策や指導を行う。	
豊後高田市	日本語教室(ミャンマー人向け)	民間団体	DONOHOUSE	豊後高田 International Contribution事業協同組合	18	ミャンマー	成人	108	外国人向けの日本語教室
宇佐市	宇佐日本語教室	公民館	四日市コミュニケーションセンター	中野 美幸	32	ベトナム	成人	600	技能実習生として働くアジアの若者へ、ボランティアとして日本語を教える。
						中国	成人		
	ヒッポファミリークラブ	公民館	四日市コミュニケーションセンター	園木 智子	34	ベトナム	成人	300	「7ヶ国語ではなそう！」をかかげて、赤ちゃんから大人まで多言語の自然取得を目的として環境作りと国際交流・国際理解を深める。
						中国	成人		

市町村	学級・講座・集会名	主催者	主な実施場所	講師	実施総回数	受講者		年間のべ人数(人)	主な内容		
別府市	「『ともに暮らす』まちづくり実践活動」企画会議	教育委員会	別府市中央公民館	立命館アジア太平洋大学言語教育センター長 本田 明子 氏 多文化共生マネージャー 森川 寿子 氏	3	ベトナム	成人	14	「やさしい日本語」の普及及び外国人との交流イベントの、効果的な実施に向けた協議		
						ベトナム	学生				
						台湾	学生				
						韓国	学生				
						マレーシア	成人				
						香港	学生				
						パレスチナ	学生				
	インドネシア	学生									
	「やさしい日本語」“発見”交流会 inべっふ	教育委員会	別府市野口ふれあい交流センター	県南落語組合 愉快亭 ぜんご 氏 豊後亭 わらび 氏	1	ベトナム	成人	14		「やさしい日本語」を使った交流イベント（落語・クイズ・出身国ごとのワークショップ等）	
						ベトナム	学生				
						ドイツ	学生				
						インド	学生				
						韓国	学生				
						フィリピン	学生				
インドネシア						学生					
ウズベキスタン	学生										
バングラデシュ	学生										
大分市	おおいたナイトスクール国際科	教育委員会	コンパルホール	さくら日本語教室	32	ナイジェリア	成人	10	外国の方が、大分の文化や生活、日本語を学ぶ講座。		
						モロッコ	成人				
						ロシア	成人				
						ベトナム	成人				
						フィリピン	成人				
						中国	成人				
						アメリカ	成人				
日田市	日田市日本語教室	民間団体	日田市中央公民館	教職員OBボランティア	20	不明	不明	211		テキストを活用した少人数での個別学習。日常生活で必要な言葉や方言での表現の理解深める。聞き取り学習や漢字の学習、日本文化、日田市の観光行事への参加体験や交流活動を行う。	
計					177		計	1352			

10 社会教育関係団体

(令和5年3月31日現在)

No.	市町村名	青少年団体		成人団体		女性団体		その他の団体		合 計	
		団体数	会員数	団体数	会員数	団体数	会員数	団体数	会員数	団体数	会員数
1	中 津 市	1	1,300	1	1,000	5	1,200	6	11,000	13	14,500
2	豊後高田市	0	0	2	1,759	0	0	3	1,270	5	3,029
3	宇 佐 市	1	1,909	1	3,580	1	174	1	353	4	6,016
4	別 府 市	1	241	1	6,415	1	326	0	0	3	6,982
5	杵 築 市	2	251	1	1,281	1	54	0	0	4	1,586
6	国 東 市	88	1,286	7	994	3	85	200	2,291	298	4,656
7	姫 島 村	1	28	1	95	1	311	2	202	5	636
8	日 出 町	5	2,919	2	2,598	1	100	4	589	12	6,206
9	大 分 市	8	2,405	4	28,086	2	274	2	227	16	30,992
10	臼 杵 市	3	651	1	2,198	2	79	3	1,511	9	4,439
11	津 久 見 市	4	660	3	878	1	17	5	1,161	13	2,716
12	由 布 市	2	1,586	1	1,809	1	824	3	175	7	4,394
13	佐 伯 市	2	4,365	1	4,092	3	588	0	0	6	9,045
14	竹 田 市	1	190	2	995	1	26	3	1,033	7	2,244
15	豊後大野市	39	892	1	1,837	1	65	11	1,699	52	4,493
16	日 田 市	0	0	1	227	1	40	0	0	2	267
17	九 重 町	1	57	3	475	1	250	3	121	8	903
18	玖 珠 町	2	283	1	1,025	0	0	4	486	7	1,794
合 計		161	19,023	34	59,344	26	4,413	250	22,118	471	104,898

11 高等学校・大学等開放講座の状況

(1) 県立高等学校開放講座

No.	実施学校名	講座名	実施場所	実施期間	実施時間数	受講者数
実施なし						

(2) 私立高等学校開放講座

No.	実施学校名	講座名	実施場所	実施期間	実施時間数	受講者数
実施なし						

(3) 高等専門学校開放講座

No.	実施学校名	講座名	実施場所	実施期間	実施時間数	受講者数
1	大分工業高等専門学校	スライムを作ろう！	学内	8/8	2時間	10人
		動物みたいに動く足を作ろう！	学内	8/17	1.5時間	8人
		オリジナルの液体石けんをつくろう！	学内	8/22	4時間	7人
		GPS時計を作ろう	学内	8/23	2時間	11人
		ペンとLEDで、光るカードを作ろう！	学内	8/24	3時間	7人
		ためいけの防災と土の安定処理実験	学内	8/19	3時間	6人
		時空の不思議！相対性理論を学んでみよう	学内	11/23	3時間	22人
		大分の成り立ち	学内	11/23	1.5時間	8人
		オープンキャンパス2022	学内	9/3	7.3時間	389人
		科学と遊ぼう！ 「石けんと合成洗剤を使った化学実験」	体験型子ども科学館0-Labo	10/2	2.5時間	16人
		科学と遊ぼう！ 「石けんと合成洗剤を使った化学実験」	体験型子ども科学館0-Labo	11/6	2.5時間	13人
		科学と遊ぼう！ 「石けんと合成洗剤を使った化学実験」	宇佐市院内支所	11/20	2.3時間	6人
		科学と遊ぼう！ 「石けんと合成洗剤を使った化学実験」	佐伯市保健福祉総合センター和楽	12/17	2時間	10人

(4) 大学・短期大学開放講座

No.	実施学校名	講座名	実施場所	実施期間	実施時間数	受講者数
1	大分大学	声の響かせ方と朗読の基礎技法Ⅰ	学内（オンライン）	5/10-6/7 （全4回）	1.25時間×4回	8人
		授業作りを基礎から学ぶ国語塾	学内（オンライン），学内	5/15-8/11 （全4回）	2.5時間×4回	5人
		「声」と向き合うⅠ	学内（オンライン）	6/21-8/1 （全4回）	1.25時間×4回	8人
		夏休み子どもチャレンジ！「理科や算数を使って親子で遊ぼう」	学内	7/23-8/20 （全4回）	2時間×4回	14人
		夏休み子どもチャレンジ！「将棋講座」	学内	7/23-8/7 （全4回）	3時間×4回	36人
		教師のための音読・朗読基礎講座	学内（オンライン）	8/4-8/5 （全2回）	2.5時間×2回	4人
		声の響かせ方と朗読の基礎技法Ⅱ	学内（オンライン）	8/23-9/20 （全4回）	1.25時間×4回	8人

1	大分大学	「声」と向き合うⅡ	学内（オンライン）	10/11-11/15 (全4回)	1.25時間×4回	8人
		授業作りを基礎から学ぶ国語塾Ⅱ	学内（オンライン），学内	10/29-1/7 (全4回)	2.5時間×4回	5人
		声の響かせ方と朗読の基礎技法Ⅲ	学内（オンライン）	1/10-2/7 (全4回)	1.25時間×4回	8人
		「声」と向き合うⅢ	学内（オンライン）	2/21-3/14 (全4回)	1.25時間×4回	7人
		おおいた地域連携プラットフォーム教育プログラム開発部会生涯学習支援WG「豊の国学」リレー講座 ※令和3年度延期分	J:COMホルトホール大分	10/1・10/16 (4講座)	1.5時間×4回	74人
		第15回地域発『活力・発展・安心』デザイン実践交流会	国東市安岐町富清2244 梅園の里	2/25	7時間	63人
		現代社会における課題解決とイノベーション	J:COMホルトホール大分	9/29-10/27 (全5回)	1.5時間×5回	38人
		医学部公開講座（3講座）	J:COMホルトホール大分	10/4・10/12・ 10/18 (3講座)	2時間×3回	72人
		英語なぜなぜ問答	学内	8/20	2時間	8人
		建築と都市のこれまでとこれから	J:COMホルトホール大分	8/18-8/26 (全4回)	1.5時間×4回	24人
		染色と刺繍を体験して、アジアの民族衣装を知りましょう！	学内（オンライン）	12/13-12/17 (全3回)	1時間×3回	15人
		よりよい未来-減災社会-を創る	J:COMホルトホール大分	10/8-11/12 (全4回)	1.5時間×4回	9人
		国際健康コンシェルジュ養成講座	学内（オンライン）	4/12-8/2 (8回)	1.5時間×8回	6人
		中世イタリアの生活史Ⅱ	学内（オンライン）	4/12-8/2 (15回)	1.5時間×15回	2人
		生命観の変遷	学内（オンライン）	4/12-8/2 (15回)	1.5時間×15回	4人
		経営史	学内（オンライン）	4/12-8/2 (15回)	1.5時間×15回	1人
		日本語文法分析	学内（オンライン）	4/12-8/2 (15回)	1.5時間×15回	2人
		福祉テクノロジー入門	学内（オンライン）	4/12-8/2 (15回)	1.5時間×15回	0人
		衣生活の科学と文化	学内（オンライン）	4/12-8/2 (15回)	1.5時間×15回	1人
		研究開発マネジメント論Ⅰ	学内（オンライン）	4/12-8/2 (15回)	1.5時間×15回	2人
		異文化間コミュニケーション論	学内（オンライン）	4/12-8/2 (15回)	1.5時間×15回	0人
		ベンチャー起業論	学内（オンライン）	4/12-8/2 (15回)	1.5時間×15回	3人
		統計学	学内（オンライン）	4/12-8/2 (15回)	1.5時間×13回	3人
		英語ゼミナールE：英語運用力養成訓練Ⅰ	学内（オンライン）	4/12-8/2 (15回)	1.5時間×15回	6人
		都市経営論Ⅰ	学内（オンライン）	4/12-8/2 (15回)	1.5時間×15回	0人
		人事システム論Ⅰ	学内（オンライン）	4/12-8/2 (15回)	1.5時間×15回	1人
		大分大学生涯学習講座（大分県「生涯を通じた障がい者の学び支援事業」）	学内	11/12-12/24 (全5回)	2時間×4回，最終回のみ2.5時間	4人
		感染症危機管理 自然災害時の感染症疫学	学内	12/10-12/17 (全2回)	3.5時間×2回	23人
		大分大学生涯学習講座（大分県「生涯を通じた障がい者の学び支援事業」）追加講座	学内	2/23	3時間	3人
		システムLSI設計特別講義	学内	10/3-2/7 (15回)	1.5時間×15回	2人
		古典文学講読	学内	10/3-2/7 (15回)	1.5時間×15回	2人

1	大分大学	化学史	学内	10/3-2/7 (15回)	1.5時間×13回	0人
		カラダの見方・考え方	学内	10/3-2/7 (15回)	1.5時間×13回	2人
		SDG s	学内	10/3-2/7 (15回)	1.5時間×15回	0人
		情報ネットワーク	学内	10/3-2/7 (15回)	1.5時間×13回	2人
		労働と法	学内	10/3-2/7 (15回)	1.5時間×15回	1人
		前近代日本の国家と社会	学内	10/3-2/7 (15回)	1.5時間×15回	4人
		総合英語Ⅱ	学内	10/3-2/7 (15回)	1.5時間×14回	2人
		社会教育経営論	学内	10/3-2/7 (15回)	1.5時間×15回	2人
		多文化共生論	学内	10/3-2/7 (15回)	1.5時間×15回	1人
		プラズマ工学	学内(オンライン)	10/3-2/7 (15回)	1.5時間×14回	3人
		分子分光学	学内	10/3-2/7 (15回)	1.5時間×15回	0人
		イノベーション学説史	学内	10/3-2/7 (15回)	1.5時間×15回	0人
		英語ゼミナールF:英語運用力養成訓練Ⅱ	学内	10/3-2/7 (15回)	1.5時間×15回	6人
		地域分析論Ⅱ	学内	10/3-2/7 (15回)	1.5時間×15回	3人
人事システム論Ⅱ	学内	10/3-2/7 (15回)	1.5時間×15回	1人		
2	大分県立 看護科学大学	2022年度 大分県立看護科学大学 公開講座	オンライン	9/10	140分	107人
		第24回看護国際フォーラム	オンライン	10/29	3時間	226人
3	大分県立 農業大学校	オープンキャンパス「緑の学園」	学内	6/25、7/31	2時間×2日間	161人
		スマート農業機械試乗体験	学内	2/24	1時間	8人
4	大分県立芸術 文化短期大学	親子プログラミング道場	学内	5/1-9/11 10/2-2/12	2時間×17回	149人
		学び直し講座「Excel編」	学内	5/8-6/26	2時間×8回	3人
		絵画【日本画】基礎講座 ～野外スケッチ【写生】ノススメ～	学内	5/14-6/25	5時間×5回	15人
		吹奏楽コンクール課題曲指揮・楽曲分析講座	学内	5/21	4時間×1回	30人
		チャレンジ講座「Access編」	学内	7/3-8/7	2時間×5回	3人
		学び直し講座「PowerPoint編」	学内	10/2-10/30	2時間×5回	4人
		明治時代における宮中の和歌	学内	11/2	2時間×1回	4人
		ファイナンシャルプランナー3級取得講座	学内	10/8-12/10	3時間×7回	0人
		絵画【日本画】基礎講座 ～野外スケッチ【写生】ノススメ秋～	学内	10/15-10/29	6時間×3回	5人
		プログラミング 11月 scratch編	学内	11/6-11/27	2時間×3回	0人
		プログラミング 12月 アーティック編	学内	12/4-12/25	2時間×3回	6人
		プログラミング 1月 micro:bit編	学内	1/8-1/29	2時間×3回	7人

4	大分県立芸術文化短期大学	チャレンジ講座「Google編」	学内	10/17～10/31	2時間×3回	3人
5	日本文理大学	産学官連携講座 ～ビジネスパーソンの学び直し～	J:COMホルトホール大分	1/19-2/16	2時間×4回	96人
		ものづくり体験教室in香々地青少年の家	大分県立香々地青少年の家	3/11	40分×5回	216人
6	別府大学	トップマネジメント講話	学内	4/13-7/27	1.5時間×15回	3880人
		発酵の日講座	学内	8/6	2時間	30人
		九州学	学内	9/17-1/21	1.5時間×15回	1906人
		温泉学概論	学内	9/17-1/21	1.5時間×15回	938人
		別府大学食物栄養科学部食物栄養学科 小学1～4年生を対象とした栄養教室	明星小学校体育館	12/16	2時間	192人
		別府大学食物栄養科学部食物栄養学科 小学5年生を対象とした栄養教室	学内	12/9	3.5時間	48人
		別府大学食物栄養科学部食物栄養学科 小学6年生を対象とした栄養教室	学内	10/29	3.5時間	51人
		別府大学食物栄養科学部食物栄養学科 小学1～4年生を対象とした栄養教室	明星小学校体育館	11/26	2時間	194人
		別府大学食物栄養科学部食物栄養学科 小学5年生を対象とした栄養教室	学内	12/10	3.5時間	48人
		別府大学食物栄養科学部食物栄養学科 ゆけむり健康教室受講生を対象とした栄養教室	学内	9/30-12/2	2時間×5回	44人
		第24回 別府大学文化財セミナー 文化財としての民具	学内	12/3	3.5時間	120人
		映画「普通に死ぬ」上映会& ミニシンポジウム	学内	11/25	3時間	150人
		別府大学大学院主催講演会・シンポジウム 「大宇宙と小宇宙——星と海と人と」	学内	10/29	4.5時間	50人
		別府大学健康センター健康・体力づくり 講座	学内	4/8-3/31	1.5時間×80回	1395人
		公開講座「湯けむり健康教室」	学内	4/11-3/31	1.5時間×53回	424人
		7	立命館アジア太平洋大学	2022年度 APU×大分銀行 寄附講座 「おおいた遺産を活用した地域づくり」 プログラム	オンライン/別府市公会堂 (11/16のみ)	10/5、10/19 11/2、11/16
RCAPSセミナー	学内/オンライン			5-3月	1.5時間×6回	171人
APカンファレンス	オンライン			12/3・4	13時間	972人
APU孔子学院春季オンライン中国語講座 入門	オンライン			4/27-7/13	1時間×10回	55人
APU孔子学院春季オンライン中国語講座 基礎	オンライン			4/30-7/16	1時間×10回	39人
APU孔子学院春季オンライン中国語講座 初級	オンライン			4/30-7/16	1時間×10回	75人
APU孔子学院春季オンライン中国語講座 中級	オンライン			4/30-7/16	1時間×10回	124人
APU孔子学院春季オンライン中国語講座 上級	オンライン			4/30-7/16	1.25時間×10回	78人
APU孔子学院秋季中国語講座 入門	学内			11/16-2/22	1時間×10回	19人
APU孔子学院秋季中国語講座 基礎	学内			11/17-2/16	1時間×10回	29人
APU孔子学院秋季中国語講座 初中級	学内			11/16-2/22	1時間×10回	23人
APU孔子学院秋季中国語講座 中上級	学内			11/16-2/15	1時間×10回	52人

7	立命館アジア太平洋大学	APU孔子学院秋季中国語講座 初中級会話	学内	11/17-2/16	1時間×10回	32人
		APU孔子学院秋季中国語講座 中上級会話	学内	11/17-2/16	1時間×10回	37人
		APU孔子学院秋季中国語講座 HSK4級対策	学内	11/15-2/14	1時間×10回	25人
		APU孔子学院秋季中国語講座 HSK5級対策	学内	11/15-2/11	1時間×10回	13人
		APU孔子学院秋季オンライン中国語講座 初級	オンライン	11/19-1/28	80分×10回	68人
		APU孔子学院秋季オンライン中国語講座 中級	オンライン	11/19-1/28	80分×10回	70人
		APU孔子学院秋季オンライン中国語講座 上級	オンライン	11/19-1/28	80分×10回	55人
		APU孔子学院秋季文化講座 水墨画	コンパルホール	10/12-3/1	1.5時間×18回	162人
		2022年度社会連携セミナー「国際協力とJICAの 役割」～ポストODA時代の日中協力を考える～	オンライン/APU	11/30(水)	100分	38名
8	東九州短期大学	子育て学び教室	学内・学外	5/11-10/2	2時間×4回	106人
		親子ふれあい教室	学内・学外	5/11-2/22	2時間×14回	210人
		自然ふれあい教室	学内・学外	5/18-11/12	2時間×4回	49人
		食育体験講座	学外	7/20-2/15	2時間×6回	76人
		子育て相談・交流会 (パステルルーム・親子カフェ)	学外	6/10-2/3	2時間×8回	111人
9	別府大学 短期大学部	令和4年度 料理講習会	学内	7/13	3時間	22人
		管理栄養士国家試験受験のための支援講座	学内	8/27-2/4	3時間×13回	18人
		おおいた栄養コミュニティ・カレッジ	学内	9/3、2/4	3時間×2回	35人
		幼児・児童教育研究センター公開講座	学内	11/26	2時間	150人

(5) 専修学校等開放講座

No.	実施学校名	講座名	実施場所	実施期間	実施時間数	受講者数
1	専門学校明日香美容 文化専門大学校	ビューティーゼミナール (オープンキャンパス)	学内	4/23	2.5時間	16人
		ビューティーゼミナール (オープンキャンパス)	学内	5/7	2.5時間	20人
		ビューティーゼミナール (オープンキャンパス)	学内	5/22	2.5時間	21人
		ビューティーゼミナール (オープンキャンパス)	学内	6/4	2.5時間	13人
		ビューティーゼミナール (オープンキャンパス)	学内	6/19	2.5時間	18人
		ビューティーゼミナール (オープンキャンパス)	学内	7/2	2.5時間	18人
		ビューティーゼミナール (オープンキャンパス)	学内	7/24	2.5時間	20人
		ビューティーゼミナール (オープンキャンパス)	学内	8/6	2.5時間	19人
		ビューティーゼミナール (オープンキャンパス)	学内	8/21	2.5時間	23人
		ビューティーゼミナール (オープンキャンパス)	学内	8/27	2.5時間	17人
		ビューティーゼミナール (オープンキャンパス)	学内	9/11	2.5時間	16人
		ビューティーゼミナール (オープンキャンパス)	学内	9/23	2.5時間	20人
		ビューティーゼミナール (オープンキャンパス)	学内	10/15	2.5時間	12人
		ビューティーゼミナール (オープンキャンパス)	学内	10/29	2.5時間	12人
		ビューティーゼミナール (オープンキャンパス)	学内	11/12	2.5時間	7人

1	専門学校明日香美容文化専門学校	ビューティーゼミナール (オープンキャンパス)	学内	11/27	2.5時間	22人
		ビューティーゼミナール (オープンキャンパス)	学内	12/17	2.5時間	16人
		ビューティーゼミナール (オープンキャンパス)	学内	1/15	2.5時間	14人
		ビューティーゼミナール (オープンキャンパス)	学内	3/26	2.5時間	24人
2	田北調理師専門学校	オープンキャンパス (プレートデザート)	校内	4/23	2時間	4人
		オープンキャンパス (中国料理)	校内	5/21	2時間	6人
		オープンキャンパス (西洋料理)	校内	6/18	2時間	2人
		オープンキャンパス (製菓パン)	コレジオ大分内「キッチンコレジオ」	7/24	2時間	7人
		オープンキャンパス (日本料理)	校内	8/6	2時間	10人
		オープンキャンパス (製菓)	校内	8/27	2時間	8人
		オープンキャンパス (中国料理 五目焼きそば)	校内	9/10	2時間	5人
		オープンキャンパス (西洋料理 パスタ)	校内	10/8	2時間	9人
		オープンキャンパス (日本料理 棒寿司)	校内	11/26	2時間	9人
		オープンキャンパス (クリスマスケーキ)	コレジオ大分内「キッチンコレジオ」	12/11	2時間	5人
		オープンキャンパス (日本料理 天ぷら)	校内	1/29	2時間	4人
		オープンキャンパス (日本料理 天ぷら)	校内	1/17	2時間	4人
		オープンキャンパス (西洋料理 パスタ)	校内	1/18	2時間	4人
		オープンキャンパス (日本料理 天ぷら)	校内	1/19	2時間	2人
		オープンキャンパス (西洋料理 パスタ)	校内	1/20	2時間	4人
		オープンキャンパス (日本料理 鯛のみぞれ餡かけ)	校内	2/8	2時間	2人
		オープンキャンパス (西洋料理 ステーキの焼き方)	校内	2/9	2時間	3人
		オープンキャンパス (日本料理 飾り巻きずし)	校内	3/1	2時間	1人
		オープンキャンパス (中国料理 油淋鶏)	校内	3/8	2時間	2人
		3	国際調理師専修学校	ファミリー料理教室	校内	5/21
体験実習(高田高等学校)	校内			6/9	1.5時間	中止
体験実習(楊志館高等学校)	校内			未定	1.5時間	中止
Xmas親子料理教室	校内			12/17	2.5時間	3人
4	藤華医療技術専門学校	体験入学 (看護師、助産師、理学療法士、作業療法士)	校内	5/21	2.5時間	54人
		体験入学 (看護師、助産師、理学療法士、作業療法士)	校内	6/18	2.5時間	43人
		体験入学 (看護師、助産師、理学療法士、作業療法士)	オンライン	7/23	2.5時間	74人
		体験入学 (看護師、助産師、理学療法士、作業療法士)	オンライン	7/30	2.5時間	75人
		体験入学 (理学療法士、作業療法士)	校内	9/3	2.5時間	7人
		体験入学 (理学療法士、作業療法士)	校内	12/3	2.5時間	7人
		体験入学 (理学療法士、作業療法士)	校内	2/4	2.5時間	7人
		体験入学 (看護師、理学療法士、作業療法士)	校内	3/11	2.5時間	31人

5	明星国際 ビューティカレッジ	オープンキャンパス (カット・メイク・ブライダル)	校内	4/23	2.5時間	21人
		オープンキャンパス (ヘア・メイク・ブライダル)	校内	5/15	2.5時間	22人
		オープンキャンパス (カット・メイク・ブライダル)	校内	6/11	2.5時間	18人
		オープンキャンパス (ヘア・メイク)	校内	6/25	2.5時間	14人
		オープンキャンパス (カット・メイク・ブライダル)	校内	7/10	2.5時間	13人
		オープンキャンパス (ヘア・メイク)	校内	7/23	2.5時間	13人
		中学生のためのお仕事体験セミナー	校内	8/20	2.5時間	5人
		オープンキャンパス美容フェス	校内	8/21	2.5時間	15人
		オープンキャンパス	校内	9/4	2.5時間	14人
		オープンキャンパス	校内	9/17	2.5時間	8人
		オープンキャンパス	校内	10/15	2.5時間	4人
		オープンキャンパス	校内	12/11	2.5時間	2人
		オープンキャンパス	校内	1/21	2.5時間	7人
		オープンキャンパス	校内	2/18	2.5時間	9人
		オープンキャンパス美容フェス	校内	3/26	2.5時間	19人
6	大分歯科専門学校	オープンキャンパス	校内	4/23	1時間	1人
		オープンキャンパス	校内	5/21	1時間	6人
		オープンキャンパス	校内	6/25	3時間	14人
		オープンキャンパス	校内	7/17	3時間	15人
		オープンキャンパス	校内	8/28	3時間	16人
		オープンキャンパス	校内	9/10	3時間	7人
		オープンキャンパス	校内	10/22	1時間	2人
		オープンキャンパス	校内	12/17	1時間	1人
		オープンキャンパス	校内	2/18	1時間	2人
		キャンパスツアー	校内	9/21	1時間	6人
		キャンパスツアー	校内	12/6	1時間	11人
		仕事フェア	ホルトホール	3/19	5時間	50~60人
		7	大分臨床検査技師 専門学校	オープンキャンパス	校内	6/25
オープンキャンパス	校内			7/17	3時間	37人
オープンキャンパス	校内			8/28	3時間	38人
オープンキャンパス	校内			9/10	3時間	18人
8	大分臨床工学技士 専門学校	オープンキャンパス	校内	6/25	3時間	12人
		オープンキャンパス	校内	7/17	3時間	14人

8	大分臨床工学技士 専門学校	オープンキャンパス	校内	8/28	3時間	13人
		オープンキャンパス	校内	9/10	3時間	10人
9	大分視能訓練士 専門学校	Open Campus	校内	6/25	3時間	24人
		Open Campus	校内	7/17	3時間	23人
		Open Campus	校内	8/28	5時間	30人
		Open Campus	校内	9/10	3時間	15人
7~9	大分臨床検査技師 専門学校 大分臨床工学技士 専門学校 大分視能訓練士 専門学校 3校合同	仕事フェア	J:COMホルトホール大分	8/20	6時間	200人
		仕事フェア	J:COMホルトホール大分	3/19	6時間	390人
10	大分リハビリテー ション専門学校	オープンキャンパス	校内	6/25	3時間	355人
		オープンキャンパス	校内	7/17	3時間	
		オープンキャンパス	校内	9/10	3時間	
		キャンパスツアー	校内	4/1-3/31	1時間	63人
		医療の仕事フェア	ホルトホール大分	8/20	8時間	158人
		リハビリテーション・インターシップ	校内	12/10	2.5時間	24人

大分県の生涯学習・社会教育
—令和5年度市町村生涯学習・社会教育の現状
及び令和4年度生涯学習・社会教育推進の実績—

編集・発行 大分県教育庁 社会教育課
〒870-8503 大分市府内町3丁目10番1号
TEL 097-506-5526 (直通)

発行 令和5年11月
